

# 2022년도 주요업무실적보고

## 동주민센터

[화곡제1동, 화곡제2동, 화곡제3동, 화곡제8동, 우장산동, 발산제1동]





# 2022년도 주요업무실적보고

## 동주민센터

[화곡제1동, 화곡제2동, 화곡제3동, 화곡제8동, 우장산동, 발산제1동]





# 주요업무실적보고 목차

1. 화 곡 제 1 동	2
<hr/>	
2. 화 곡 제 2 동	20
<hr/>	
3. 화 곡 제 3 동	32
<hr/>	
4. 화 곡 제 8 동	48
<hr/>	
5. 우 장 산 동	64
<hr/>	
6. 발 산 제 1 동	82
<hr/>	



# 2022년도 주요업무실적보고



## 화곡제1동

## I

## 일 반 현 황

## 1 지역 여 건

☐ 지역특성

- 일반 상업지역과 주거지역이 밀집되어 있는 역세권 지역으로 지하철 2·5호선과 경인고속도로가 인접한 교통입지
- 국민기초생활수급자, 장애인, 다문화가정, 외국인 등 복지 수요가 많은 지역
- 도시형생활주택과 오피스텔 등이 많아 일인 가구가 많은 지역  
(강서구 전체 세대 중 일인 가구 43%, 화곡동 전체 세대 중 일인 가구 51%)

☐ 면 적: 1.12km<sup>2</sup> (강서구의 2.7%)

☐ 인 구: 28,485세대 51,705명 (남 25,109명, 여 26,596명)

☐ 주거현황

(단위: 호)

구 분	계	단독·다가구	공동주택		기타 (오피스텔)	비 고
			아파트	연립·다세대		
총 계	24,347	4,362	1,411	16,578	1,996	

☐ 통·반조직: 53개 통 406개 반

(단위: 명)

구 분	통장현황	반장현황	비 고
정 원	53	406	
현 원	52	209	
결 원	1	197	37통: 1명 1통 1반 외: 197명

□ 직능단체: 14개 단체 315명

연 번	단체명	회 장	인 원	비 고
1	주민자치회	강 부 경	48명	
2	통장협의회	장 낙 철	52명	
3	바르게살기위원회	백 성 호	28명	
4	새마을부녀회	채 자 혜	22명	
5	자율방재단	조 연 태	15명	
6	방위협의회	김 양 수	26명	
7	청소년지도위원회	이 재 경	15명	
8	희망드림단	고 혜 숙	13명	
9	주민구정평가단	임 미 경	12명	
10	민족통일협의회	김 상 수	27명	
11	적십자봉사단	김 경 자	8명	
12	자율방범대	전 종 성	25명	
13	자원봉사캠프	유 옥 분	7명	
14	작은도서관협의회	이 재 경	17명	
총 계	14개 단체	-	315명	

□ 민방위대 현황

(단위: 명)

총 대원수	지 역 민 방 위 대			직 장 민 방 위 대	
	계	1-4년차	5년차이상	계	직 장 명
4,991	4,983	2,521	2,462	8	신월초,월정초,회원중 등

□ 민방위 대피시설: 5개소

위 치	장 소	대피면적	비 고
강서로 지하 54	까치산역	9,117㎡	공공시설
가로공원로 187	나누리병원 지하주차장	186㎡	민간시설
강서로7길 28	해태아파트 지하주차장	7,412㎡	민간시설
월정로 160	화곡대림아파트 지하주차장	3,652㎡	민간시설
곰달래로 96	유림노르웨이숲 지하주차장	9,077㎡	민간시설

□ 관내 주요시설

○ 공공기관 및 주요시설

(단위 : 개소)

계	공공기관	학교	유치원	금융기관	병원	약국	공원	비고
104	2	3	1	2	59	25	11	1 (전통시장)

○ 복지·보육시설

(단위 : 개소)

계	어르신 사랑방	어린이집	장애인 시설	여성시설	청소년·아동 시설	종합사회 복지관	기타
35	6	17	1	1	4	—	6 (어르신 복지센터 및 요양원)

□ 복지대상자 및 홀몸어르신 현황

○ 국민기초생활 수급자

(세대 / 명)

합 계 (급여별 중복제외)	생계급여	의료급여	주거급여	교육급여
1,614 / 2,103	1,056 / 1,259	918 / 1,106	1,508 / 1,970	143 / 200

○ 기타 복지 수급자

(세대 / 명)

합 계	차상위계층	한부모가족	등록장애인	기초연금
5,318/9,213	333/498	90/223	2,092명 (장애인연금: 212명) (장애수당 : 390명)	4,895/6,400

○ 홀몸어르신: 2,049명

※주민등록상 만65세 이상 홀몸(독거)어르신

## 2 인 력 현 황

(단위 : 명)

구분	계	5급	6급	7급	8급	9급	기타
정원	34	1	3	8	14	8	
현원	34	1	4	8	9	11	임기제1명 포함

## 3 청 사 현 황

구분	계	지층	1층	2층	3층	4층	5층
면적	1,413.02㎡	298.75㎡	249.09㎡	300.28㎡	300.52㎡	264.38㎡	-
용도		헬스장	민원실 사무실	동장실 다목적실	작은도서관	동대본부 다목적실	-

## 4 장 비 현 황

### ☐ 행정장비

차량	복사기	컴퓨터	프린터	팩스	스캐너	통합민원 발급기	무인민원 발급기
2	3	39	10	2	6	3	2

### ☐ 자치회관 장비

빔프로젝트	앰프	컴퓨터	프린터	복사기	헬스기구	도서
3	3	4	1	1	120	8,529

### ☐ 수방·제설 자재 현황

양수기	눈삽	넙가래	빗자루	염화칼슘 보관함	모래주머니	삽
81	15	25	24	24	240	50



☐ 민방위 장비현황

응급세트	환자들것	메가폰	지휘용 앰프	휴대용 조명등	교통 신호봉	방독면
17	12	35	2	30	19	1,606

## 5 자치회관 운영 현황

☐ 이용현황: 연 14,745명 (일 평균 92명)

☐ 운영현황: 4개 프로그램, 5개 반 운영

구분 합계	강좌식 프로그램		주민자치 분야			
	문화여가	시민교육	주민자치	지역복지	주민편익	지역사회진흥
4	3	1	0	3	2	-

☐ 주요 프로그램

분 야	프로그램명
문화여가	지하헬스, 분소헬스, (온택트)체조에어로빅
시민교육	(온택트)중국어교실
주민자치	-
지역복지	독거노인 야쿠르트 지원, 꿈터 작은 도서관, 여름방학 체험학습
주민편익	공공시설 유희공간 대여, 공구대여소
지역사회진흥	-

□ 자치회관 프로그램 현황

프로그램명	대 상	운영일(요일/주)	수강 인원	수강료	분 야
지하헬스	주민	평일 06:00~22:00 주말 09:00~13:00	200명	20,000원	문화여가
분소헬스	주민	평일 06:00~22:00 주말 09:00~13:00	100명	20,000원	문화여가
(온택트)체조 에어로빅 ※2022년 10월 폐강	주민	화 10:00~11:00 주 1회	10명	무료	문화여가
(온택트)중국 어교실	주민	수 14:00~15:00 주 1회	10명	무료	시민교육

□ 2022년 자치회관 수입·지출 현황

(단위: 원)

구 분	수입	지 출	잔 액
계	47,210,709	43,415,418	3,795,291
주요 수입·지출 내역	○ 이월액(2021): 7,653,205 ○ 헬스장: 39,393,744 ○ 강 좌: - ○ 기 타: 163,760(공구대여)	○ 강사료: 25,200,000 ○ 자치회관 운영: 13,501,170 ○ 자치사업: 1,989,260 ○ 기 타: 2,724,988(환불 등)	-

※ 주요 수입·지출내역 4~5건 기재하되 정기예금(적립금) 포함

## 1 주민자치회 활동지원 사업

- ☐ 기 간: 연중
- ☐ 대 상: 주민자치회 위원 및 관내 주민
- ☐ 사업내용: 분과별로 선정한 마을의제 추진
- ☐ 추진목표

연번	분과	사업명	추진목표
1	교육복지분과	살 맛 나는 우리 마을	- 취약계층 독거 어르신의 안정된 먹거리 지원 - 마을 주민이 모여 함께 음식을 만들고 따뜻한 마을 구성
2	환경안전분과	우리 동네 그린 히어로	- 주민이 만들어 가는 깨끗한 마을 - 환경교육 및 캠페인 활동을 이끄는 마을 리더 양성
3	문화예술체육 분과	다같이 놀자~ 동네 안에서	- 주민들과 함께 마을의 다양한 공간에서 놀이문화 조성 - 주민이 만들어 가는 마을 축제에 다양한 세대가 참여
4	교육복지분과	화곡1동 마을미디어	- 화곡1동의 마을 소식과 정보가 있는 미디어 구축 - 주민자치회 활동 기록이 있는 마을 미디어 구성
5	자치운영분과	주민과 함께하는 인문학	- 인문학으로 주민자치를 알아가고 주민자치 관심도 제고 - 이웃을 사귀고 지속가능한 후속 모임 생성

- ☐ 추진효과
  - 주민주도의 자치계획 실행으로 주민자치 역량 강화
  - 분과별로 사업 활성화로 공동체 의식 함양
  - 지역주민의 참여로 소통과 화합의 이미지 제고

- ☐ 추진실적
  - 살 맛 나는 우리 마을(1인가구 고독사 방지사업 연계)
    - 1인가구 어르신 밑반찬 지원(월 1회 50명): 6~12월 실시
    - 1인가구 어르신 야쿠르트 배달(매일 31명): 1~12월 실시
    - 소요예산: 19,680천원

○ 우리 동네 그린히어로

- 수세미 심기 체험활동(70명): 2022. 6. 11.
- 미세 플라스틱이 없는 천연 수세미 모종 심기 체험 활동
- 친환경 설거지 비누 만들기(12명): 2022. 8. 1.
- 소요예산: 17,766천원

○ 다같이 놀자 동네안에서

- 청소년 놀이문화리더교실: 2022. 8. 10. ~ 8. 17.(5회)
- 방학기간 초등학생들이 보드게임을 배우고 기획하는 리더교육 진행
- 소요예산: 21,000천원

○ 화곡1동 마을미디어

- 나도 미디어 제작자: 2022. 8. 4. ~ 8. 12.(매주 목, 금요일 4회)
- 참여한 학생들이 만든 영상을 보고 서로 의견을 나누고 공모전에 도전
- 소요예산: 4,000천원

○ 주민과 함께 하는 인문학

- 마을리더 모여라: 2022. 6. 15. ~ 7. 20.(매주 수요일 6회)

날짜	강의내용	강사
6/15	Needer, 생각하는 나인가, 생각 당하는 나인가	유범상
6/22	영화로 보는 나와 공동체에 대한 성찰	이현숙
6/29	Reader 사회적 위험을 읽는 존재	이현숙
7/6	책으로 보는 나와 공동체에 대한 성찰	유범상
7/11	Leader 변화를 이끄는 존재, 마을리더	서강민
7/20	Rider 공동체의 꿈과 희망을 태우고 달리는 존재	강상준

- 소요예산: 3,200천원



살 맛나는 우리마을

우리동네 그린히어로

화곡1동 마을미디어

## **2** 코로나19 관련 주요 지원 사업

---

### 1. 코로나19 예방접종 사전예약 지원

- ☐ 일 시: 연중
- ☐ 대 상: 관내 60세 이상 주민(2022년 8.1.부터 50세 이상)
- ☐ 사업내용: 코로나19 예방접종 예약이 어려운 주민을 위하여 위탁 의료기관에 사전예약 지원
  - 온라인예약: 코로나19 예방접종 사전예약시스템(ncvr.kdca.go.kr)
  - 콜센터 전화예약: 1339(질병관리청), 강서구 콜센터 (02)2600-5981
  - 주민센터 방문예약: 신분증, 본인 명의 휴대폰 지참
- ☐ 추진실적: 관내 주민 약 1,200명 방문예약 지원

### 2. 코로나19 생활지원비 지원 사업

- ☐ 지원대상: 「감염병의 예방 및 관리에 관한 법률」에 따라 입원·격리 통지서를 받은 사람
  - 입원·격리자 가구의 소득이 기준 중위소득 100%이하 금액에 해당하는 가구(격리시작일 2022. 7. 11. 이후 기준)
    - ※ 2022. 7. 10. 이전 대상자는 종전 고시 및 기준 적용
- ☐ 지원금액: 정액지원
  - (1인) 10만원, (2인 이상) 15만원
- ☐ 신청방법: 주민센터 내방 또는 온라인(보조금24 홈페이지)
- ☐ 신청기간: 격리기간이 종료된 날의 익일로부터 90일 이내
- ☐ 추진실적
  - 신청건수: 10,136가구(2,414,302천원 지원)

### 3 주민과 함께하는 쓰레기 무단투기 금지 캠페인

□ 일 시: 월 1회

□ 대 상: 관내 주민 및 직원

□ 사업내용

○ 쓰레기 무단투기 상습지역 이면도로 집중 청소

- 상가, 공원 등 상습 쓰레기 투기지역 담배꽂초 등 쓰레기 수거

○ 깨끗한 마을 만들기 주민동참 홍보 캠페인 실시

○ 참여자: 통반장, 직능단체, 일반주민, 공무원 등

□ 추진효과

○ 무단투기 취약지역 청소 등을 통한 도시미관 개선

○ 깨끗한 마을 조성에 대한 주민 동참 의식 고취

□ 추진성과

○ 쓰레기 무단투기 예방 캠페인 진행(총 5회)

- 관내 무단투기 취약지역 대청소 및 방치된 무단투기 쓰레기 수거

- 쓰레기 배출일자 및 방법이 적힌 홍보물 배부

※ 코로나19로 인해 1~6월 미실시, 7월부터 실시

○ 무단투기 예방 위한 "이동형 무인단속 CCTV" 설치·운영(2대)



#### **4 일인 가구 고독사 예방사업**

---

☐ 기 간: 2022. 1. ~ 12.

☐ 대 상: 홀로 사는 고독사 위험 가구

☐ 사업내용: 사회적 고립 및 고독사 위험으로부터 보호하기 위한  
다각적 접근 방안 모색 및 맞춤형 서비스 연계 지원

☐ 추진계획

○ 상시적 안전 확인 및 정서적 지지

- 스마트 돌봄체계를 활용한 상시 안전 확인: 430명

(강서이음콜 293명, 서울살피미 120명, IOT 8명, 스마트플러그 9명)

- 인적관계망을 통한 안부 확인

· 자원봉사캠프: 전화안부 150명(월 2회),

슬기로운 식단생활(죽 지원) 20명(월 1회)

· 우리동네돌봄단: 가정방문 40명(월 2회), 전화안부 25명(월 1회)

○ 지역사회 관심 제고를 통한 주민 주도 주민자치회 참여 사업

- 건강 고위험 가구 건강음료 지원: 31명(주 5회)

- 영양 불균형 취약가구 밀반찬 지원: 50명(월 1회)

☐ 기대효과

○ 일인 사회적 고립 위험가구에 대한 예방적·상시적 발굴체계 구축

○ 민·관 협력 및 역할 분담으로 체계적인 지역사회 복지안전망 구축

☐ 추진실적

○ 스마트 돌봄 체계를 통한 안부 확인(1월~12월)

- (주 1회)강서이음콜 52회 17,073명

- (수시)서울살피미 109명, IOT 7명, 스마트플러그 8명

○ 인적관계망을 통한 안부 확인

- 자원봉사캠프(1월~12월): 전화안부 21회 3,244명, 죽 지원 7회 171명

- 우리동네돌봄단(4월~12월): 가정방문 760명, 전화안부 882명

○ 주민 주도 주민자치회 참여 사업

- 건강음료 지원(1월~12월): 52회 8,060명

- 밀반찬 지원(6월~12월): 9회 450명

## 5 찾아가는 복지+건강 맞춤형서비스 강화

□ 사업기간: 2022. 1. ~ 12.

□ 사업대상: 취약계층 및 저소득 위기가구

□ 사업내용

○ 찾아가는 복지+건강 협업을 통한 서비스 내실화

○ 정기적·상시적 모니터링을 통해 선제적·예방적 위기상황 대처

○ 지역 주민의 관심과 참여를 통한 위기가구 발굴 및 지원

□ 추진계획

○ 복지플래너와 방문간호사의 동행방문으로 욕구별 맞춤형서비스 강화

○ 가구별 상황에 맞는 상담 계획 수립 및 주기별 모니터링 강화

○ 위기가구 발굴 즉시 내부사례회의를 통한 사례관리 및 서비스 연계

○ 주거취약 점점 종사자 및 복지통장 등을 통한 위기가구 상시 발굴 및 협조체계 유지

□ 기대효과

○ 위기상황 조기 발견 및 신속한 관리로 적극행정 실현

○ 욕구별 맞춤형서비스 제공으로 서비스 만족도 향상

○ 주민이 지역 주민을 살피는 따뜻한 복지공동체 조성

□ 추진실적

○ 찾아가는 복지·건강 상담 현황

(단위: 건)

복지+건강	(복지플래너) 빈곤위기가구				(방문간호사) 건강관리가구			
동행방문	계	전화	방문	내방	계	전화	방문	내방
102	6,097	4,210	1,192	695	2,638	775	352	1,511

○ 동 사례관리 및 서비스 연계 현황

내부사례회의 개최 횟수	사례관리 대상자 선정	서비스연계 대상자 선정	사례관리 지원비 지원	복지자원 서비스연계
36차	28가구	159가구	13가구	2,087건

○ 위기가구 발굴 활동

- 복지사각지대 발굴시스템을 통한 상담 및 조사: 1,127건

- 아동행복지원 발굴시스템을 통한 상담 및 조사: 47건

- 주거취약시설(고시원 및 숙박시설) 점검 및 현행화: 53개소



## 6 주민생활 맞춤형 나눔 물품 지원 사업

- ☐ 일 시: 2022. 3. ~ 12.
- ☐ 대 상: 저소득 어르신, 장애인, 돌봄이 필요한 가구 등
- ☐ 사업내용: 대상자가 필요로 하는 물품을 무료 나눔 공급처를 통해 확보하여 적절한 시기에 직접 배달해 주는 서비스
- ☐ 추진계획
  - 수요자 발굴(찾동 간호사, 복지플래너, 돌봄 매니저 등)
    - 복지대상자 모니터링 및 가정방문시 적극 발굴
    - 직능단체 및 자원봉사 캠프 안부전화 등을 활용
  - 공급처 발굴
    - 당근마켓, 폐기물 업체, 번개장터 등 무료 나눔 공급처 발굴
    - 직능단체 등 홍보를 통한 무료 나눔 물품 확보
  - 배달 서비스 지원
    - 행정차량, 자원봉사자 캠프 및 직능단체 활용
- ☐ 기대효과
  - 필요한 물품을 적시에 지원하여 생활 만족도 향상
  - 지역사회 내 나눔 문화의 활성화
  - 물품 재사용으로 자원의 효율적 활용
- ☐ 추진실적
  - 물품 홈배달 서비스: 10회 지원  
(식탁 6, 의자 7, 테이블 1, 전기밥솥 1, 운동기구 1)



## **7** 돌봄사각지대 해소를 위한 『돌봄 SOS센터』 운영

□ 일 시: 2022. 1. ~ 12.

□ 대 상: 돌봄이 필요한 주민

○ 어르신, 장애인, 만50세 이상 중장년 주 대상

□ 사업내용: 맞춤형 통합 돌봄 서비스 제공

○ 돌봄서비스: 일시재가, 단기시설, 동행지원, 주거편의, 식사지원

○ 중장기 돌봄연계: 안부확인, 건강지원, 돌봄제도, 사례관리, 긴급지원

□ 추진계획

○ 돌봄 사각지대 발굴 및 서비스 연계를 통하여 돌봄 공백에 적극 개입

○ 서비스 종료 후 맞춤형 공적 서비스 연계

□ 기대효과

○ 자원의 효율적 활용을 통한 맞춤형 서비스 제공으로 주민복지 향상

○ 서비스를 통합적으로 적시에 제공하여 돌봄 사각지대 해소

□ 추진실적

○ 돌봄서비스 제공: 총 188건

(일시재가 35건, 동행지원 31건, 주거편의 33건, 식사지원 89건)

○ 추가집행액: 47,724천원(시비)



### Ⅲ

## 신규 및 특수사업 실적

### 1 찾아가는 복지 출장상담소 운영

☐ 기 간: 2022. 9. ~ 12.

☐ 사업대상: 복지 상담을 희망하는 주민 누구나

☐ 사업내용

○ 지역은 넓은 반면, 주민센터는 한쪽으로 치우쳐 있어 복지 욕구를 해결하는데 접근성 한계 존재

○ 화곡보건분소에 복지 출장상담소를 개설하여 화곡보건분소를 찾는 지역 주민들에게 다양한 복지서비스 제공

○ 위기가구 및 도움 필요 가구에 대한 제보 접수 및 초기상담 실시

☐ 추진계획

○ 운영장소: 화곡보건분소 내 2층 상담창구

○ 운영주기: 매월 1, 3주 화요일 09:30~17:30 운영

○ 운영인력: 복지상담전문관(경력 3년 이상의 복지1·2팀 직원) 순환 근무

○ 운영내용: 복지 종합상담 및 증명서 발급, 복지자원 배분 등

☐ 기대효과

○ 주민센터까지 내방이 어려운 원거리 주민에게 편의성 제공

○ 찾아가는 적극 행정 실천으로 복지만족도 향상

☐ 추진실적

(단위 : 건)

합계	상담내용(중복포함)					
	단순상담	모니터 상담	공적급여 안내	현물지원	증명서 발급	기타
72	15	34	4	15	0	4

## 2 제5회 큰동네 작은음악회 개최

- ☐ 기 간: 2022. 10. 22.(토), 2022. 10. 29.(토) 총2회
- ☐ 대 상: 관내 주민 약 100여명
- ☐ 사업내용
  - 주민 소통의 장을 마련하고 마을 공동체 분위기 조성
- ☐ 추진내용
  - 주민 재능 기부 공연, 초청 가수 공연(트로트, 성악 등)
  - 학교 동아리 문화·예술 공연(비보이, 댄스 등)
- ☐ 소요예산: 10,000천원(시비)
- ☐ 추진효과
  - 주민과의 소통·화합의 장 마련을 통해 지역공동체 활성화
  - 다채로운 공연으로 관내 주민들에게 문화 향유의 기회 제공

## 3 저소득층 한시 긴급생활지원금 지급 지원

- ☐ 지급대상: 기준일(22. 5. 29.) \*급여자격 대상가구 1,768가구
  - \* 급여자격: 수급자, 차상위, 아동양육비를 수급받는 한부모가족
- ☐ 지원금액: 급여자격별, 가구원수별 차등지급(1회 지급, 한시지원)

(단위:원)

구분	1인가구	2인가구	3인가구	4인가구	5인가구	6인가구	7인이상
생계·의료	400,000	650,000	830,000	1,000,000	1,160,000	1,310,000	1,450,000
주거·교육 차상위,한부모	300,000	490,000	620,000	750,000	870,000	980,000	1,090,000
보장시설	1인 200,000						

- ☐ 지급기간: 1차(2022. 6. 29. ~ 7. 29.) / 2차(2022. 8. 3. ~ 8. 19.)
- ☐ 지급방법: 신한은행 충전식 선불카드 지급
- ☐ 추진실적
  - 지급완료 1,751가구 762,060천원(제외 15가구, 미신청 2가구)

## 4 강서구 새로미 재활용정거장 시범운영

□ 기 간: 2022. 11. ~ 12.

□ 대 상: 공동주택이 없는 단독·다세대 거주지역

□ 사업내용

### ○ 운영방법

- 자원관리사가 배출일에 거점 장소별 이동식 분리수거함 설치

- 주민이 자원관리사의 도움을 받아 품목별 재활용품 분리배출

○ 운영규모: 이동식 재활용정거장 5개소, 자원관리사 11명

○ 운영시간: 매주 2회(화, 목), 18:00 ~ 21:00(3시간)

☞ 우천, 한파, 강설 등 기상 변화에 따라 운영시간 탄력적 운영

○ 수거품목: 재활용품 6종(비닐, 유리병, 종이, 캔/고철, 투명페트병, 플라스틱)

□ 추진성과

### ○ 시범사업 추진 경과

- 2022. 9. 재활용정거장 시범운영 장소 선정

- 2022. 10. 자원관리사 모집 공고 및 11명 선발

- 2022. 11. ~ 12. 시범 운영

○ 자원관리사를 통한 올바른 재활용품 분리배출 방법 홍보

○ 재활용 선별작업 없이 고품질 재활용 자원을 수거하여 잔재  
쓰레기양 감소

○ 재활용정거장 16회 운영, 재활용품 2,080kg 수거



# 2022년도 주요업무실적보고



## 화곡제2동

## I

## 일 반 현 황

## 1 지역 여 건

☐ 지역특성

- 봉제산 남쪽 자락에 위치한 다세대·다가구 주택 밀집지역
- 국회대로 옆 복개도로를 중심으로 강서 유통단지 위치
- 도심공공복합사업 후보지

☐ 면 적: 0.47km<sup>2</sup> (강서구의 1.2%)

☐ 인 구: 8,238세대 17,514명 (남 8,453명, 여 9,061명)

☐ 주거현황

(단위: 호)

구 분	계	단독·다가구	공동주택		기타	비고
			아파트	연립·다세대		
총 계	8,238	3,662	293	4,283		

☐ 통·반조직: 21개 통 158개 반

(단위: 명)

구 분	통장현황	반장현황	비 고
정 원	21	158	
현 원	21	84	
결 원	0	74	1통 2반장 외 73명

□ 직능단체: 13개 단체 237명

연 번	단체명	회 장	인 원	비 고
1	주민자치회	이준호	50명	
2	주민구정평가단	장경자	10명	
3	통친회	이영주	21명	
4	새마을지도자협의회	김승호	14명	
5	새마을부녀회	장유숙	10명	
6	바르게살기위원회	김금수	13명	
7	청소년지도위원회	김태구	14명	
8	방위협의회	장인곤	12명	
9	자율방범순찰대	정동수	31명	
10	적십자봉사단	최양숙	7명	
11	민족통일협의회	홍영귀	23명	
12	자율방재단	송병열	9명	
13	희망드림단	송영태	23명	
총 계	13개 단체	-	237명	

□ 민방위대 현황

(단위: 명)

총 대원수	지 역 민 방 위 대			직 장 민 방 위 대	
	계	1-4년차	5년차이상	계	직 장 명
1,370	1,368	632	736	2	화곡2동주민센터 신정초등학교

□ 민방위 대피시설: 9개소

위 치	장 소	대 피면적	비 고
곰달래로47길 18	성석교회	3,889m <sup>2</sup>	민간시설
곰달래로 170	정일빌딩	311m <sup>2</sup>	민간시설
곰달래로32길 19	천주교 성당	393m <sup>2</sup>	민간시설
곰달래로31가길 101	성석교회 교육관	615m <sup>2</sup>	민간시설
국회대로7길 157	은창아파트	780m <sup>2</sup>	민간시설
국회대로7길 123	울창아파트	645m <sup>2</sup>	민간시설
국회대로7길 53	곰달래아파트	826m <sup>2</sup>	민간시설
국회대로7길 91	신도금잔디아파트	1,322m <sup>2</sup>	민간시설
등촌로13자길 79	예다움아파트	2,023m <sup>2</sup>	민간시설



□ 관내 주요시설

○ 공공기관 및 주요시설

(단위 : 개소)

계	공공기관	학교	유치원	금융기관	병원	약국	공원	비고
19	1	1	2	0	9	3	3	

○ 복지·보육시설

(단위 : 개소)

계	어르신 사랑방	어린이집	장애인 시설	여성시설	청소년·아동 시설	종합사회 복지관	기타
12	2	7	2	—	—	—	1 (자활시설)

□ 복지대상자 및 홀몸어르신 현황

○ 국민기초생활 수급자

(세대 / 명)

합 계	생계급여	의료급여	주거급여	교육급여
657/993 ※ 합계는 중복제외	435/596	373/511	622/939	120/190

○ 기타 복지 수급자

(세대 / 명)

합 계	차상위계층	한부모가족	등록장애인	기초연금
2,887/3,684	195/334	121/301	722/772 (장애인연금:142) (장애수당 :93)	1,849/2,277

○ 홀몸어르신: 3,047명

※주민등록상 만65세 이상 홀몸(독거)어르신

## 2 인 력 현 황

(단위 : 명)

구분	계	5급	6급	7급	8급	9급	기타
정원	22	1	3	4	10	4	
현원	21	1	4	5	4	7	

## 3 청 사 현 황

구분	계	지층	1층	2층	3층
면적	1333.07 m <sup>2</sup>	464.06 m <sup>2</sup>	277.57 m <sup>2</sup>	318.74 m <sup>2</sup>	272.7 m <sup>2</sup>
용도	-	헬스장, 공연연습장, 동대본부	민원실	동장실, 작은도서관	다목적실, 문화창작실, 주민자치회

## 4 장 비 현 황

### ☐ 행정장비

차량	복사기	컴퓨터	프린터	팩스	스캐너	통합민원 발급기	무인민원 발급기
2	1	25	11	1	4	1	1

### ☐ 자치회관 장비

빔프로젝트	앰프	컴퓨터	프린터	복사기	헬스기구	도서
1	1	6	2	1	30	8,363

### ☐ 수방·제설 자재 현황

양수기	눈삽	넙가래	빗자루	염화칼슘 보관함	모래주머니	삽
56	43	58	30	26	200	54

☐ 민방위 장비현황

응급세트	환자들것	메가폰	지휘용 앰프	휴대용 조명등	교통 신호봉	방독면
9	6	17	1	21	31	861

## 5 자치회관 운영 현황

☐ 이용현황: 연 4,489명 (일 평균 29.92명)

☐ 운영현황: 8개 프로그램, 6개반 운영

구분 합계	강좌식 프로그램		주민자치 분야			
	문화여가	시민교육	주민자치	지역복지	주민편의	지역사회진흥
8	3	3	-	-	2	-

☐ 주요 프로그램

분 야	프로그램명
문화여가	헬스, 헬스교실, 한국무용(온택트)
시민교육	어린이미술, 오락하는 책놀이, 엔트리로 배우는 코딩(온택트)
주민자치	-
지역복지	-
주민편의	마을우산대여, 유희공간 대여
지역사회진흥	-

□ 자치회관 프로그램 현황

프로그램명	대 상	운영일(요일/주)	수강 인원	수강료	분 야
헬스	주민 누구나	월~토 (주6회)	142	25,000원/1개월 60,000원/3개월	문화여가
헬스교실	헬스 신청회원	화(주1회)	10	무료	문화여가
한국무용 (온택트)	주민 누구나	목(주1회)	16	무료	문화여가
어린이미술	어린이	화(주1회)	20	10,000원/1개월	시민교육
오락하는 책놀이	어린이	토(주1회)	10	10,000원/1개월	시민교육
엔트리로 배우는 코딩(온택트)	주민 누구나	수(주1회)	7	무료	시민교육

□ 2022년 자치회관 수입·지출 현황

(단위: 원)

구 분	수입	지 출	잔 액
계	22,767,771	9,501,040	13,266,731
주요 수입·지출 내역	<ul style="list-style-type: none"> <li>○ 이월액(2021): 6,514,622</li> <li>○ 헬스장: 14,508,806</li> <li>○ 강 좌: 1,740,000</li> <li>○ 기 타: 4,343(이자 등)</li> </ul>	<ul style="list-style-type: none"> <li>○ 자치회관 운영: 192,320</li> <li>○ 공공요금: 354,020</li> <li>○ 프로그램환불: 3,738,990</li> <li>○ 기 타: 5,215,710(헬스봉사료 등)</li> </ul>	-

## 1 주민자치회 운영 성과

### 1) 장수사진 찍기(복지안전분과)

#### □ 사업내용

- 관내 어르신들의 건강과 장수를 기원하며 장수사진을 촬영하고 액자 제작·전달 및 전시회 개최
- 5월~7월: 사전 준비(사진관 섭외, 봉사자 모집) 및 사업 홍보
- 8월~10월: 관내 65세 이상 어르신 100명 참여자 모집 및 사업 실행
- 11월: 사업 평가, 점검 및 모니터링

#### □ 추진성과

- 사진 촬영 및 전시회 총 5회 (9.27, 9.29, 10.4, 10.6, 10.11)
- 어르신 100명 액자 사진 제작·전달
- 장수사진 액자를 받은 어르신들의 심리적 정서적 만족도 증가



#### □ 소요예산: 6,930천원(시비)

### 2) 실명제 나무(꽃) 가꾸기(환경개발분과)

#### □ 사업내용

- 곰달래로 가로변에 화분(38세트)을 비치하고 각 화분을 실명화하여 관리하고 수종식재를 통해 아름다운 거리 조성

- 4월~7월: 사전 준비(수종 선택) 및 사업 홍보, 참여자 모집
- 6월~10월: 사업 실행, 점검 및 피드백
- 11월~12월: 사업 평가, 월동 준비

#### □ 추진성과

- 1차('22. 9. 18) 실명제 나무(측백나무) 심기(38세트)
- 2차('22. 10. 28) 측백나무 주변 꽃심기(들국화, 꽃양배추 300주)
- 화분 관리 모니터링 4회



□ 소요예산: 8,381천 원(시비)

## **2 사회적 고립 가구를 위한 고독사 예방사업**

□ 사업대상: 복지 및 주거취약(반지하, 옥탑, 비거주시설 등) 중장년 1인 가구

□ 사업내용

- 1단계: 잠재적 위기가구 관리·발굴
  - 수급자 및 차상위 대상자 상시 안부 확인
  - 5064 중장년 1인 가구 정기조사
- 2단계: 안부확인 사업 연계
  - 대상: 발굴된 위기가구 중 정기적 안부확인이 필요한 대상
  - 연계: 스마트플러그 설치, 서울살피미앱, 강서이음콜, 야쿠르트 배달 등 안부확인 서비스 연계
  - 관리: 안부확인 서비스 무반응 등 이상자 즉시 방문 조치

☐ 기대효과: 소외된 이웃, 고독사 없는 복지 공동체 조성

☐ 추진실적

○ 1단계: 883건

- 안부확인 846건, 주거취약 중장년 1인 가구 조사 37건

○ 2단계: 154명

- 스마트플러그 등 12명, 서울살피미앱 20명, 강서이음콜 82명,  
AI안부서비스 1명, 야쿠르트 배달 23명, 무료건강검진 16명



### **3 찾아가는 저소득 어르신 돌봄서비스(SOS) 지원사업**

☐ 일 시 : 2022. 1. ~ 12.

☐ 대 상 : 만 65세 이상 돌봄이 필요한 저소득 어르신(386명)

☐ 사업내용

○ [1단계] 안부전화 또는 가정방문을 통해 돌봄 필요여부 파악

○ [2단계] 방문 상담으로 대상자의 돌봄욕구 최종 확인

○ [3단계] 돌봄욕구에 맞는 맞춤형 서비스 제공

☐ 추진성과

(2022. 12. 31.기준)

돌봄 필요여부 파악			돌봄서비스 연계(단위: 건,천원)				
총	안부 전화	가정 방문	합 계	일시 재가	주거 편의	동행 지원	식사 지원
694회	612회	82회	60/ 21,626	18/ 14,913	6 / 1,751	16/ 1,867	20/ 3,095

- 일시재가: 서비스 제공인력이 이용자 가정을 방문하여 직접적인 서비스(가사활동, 간병 등) 제공
  - 주거편의: 가정 내 간단한 수리·보수 및 대청소, 방역, 이불빨래 등
  - 동행지원: 필수적인 외부활동(병원, 관공서, 은행 등)시 동행지원
  - 식사배달: 기본적인 식생활 유지가 가능하도록 도시락을 배달
- ☐ 소요예산: 21,000천원(시비 100%)

## **4** 코로나19 확산방지 방역활동

- ☐ 사업내용
- 직능단체와 함께 주 2회 동 청사, 관내 주거밀집지역 및 공원, 경로당, 학교 주변 등 연무 방역 실시
- ☐ 추진성과
- 새마을 방역봉사대: 39회 활동(살균방역 21회, 살충방역 18회)
  - 자율방재단
    - 골말어린이공원 청소 및 방역 실시(2022년 3월)
    - 청사 주변 방역 실시(2022년 10월)

## **5** 보송 보송 사랑의 빨래방

- ☐ 사업대상: 만65세 이상 수급자 어르신 및 장애인 중 거동불편 1~2인 가구
- ☐ 사업내용
- 복지대상자 상시 안부 확인을 통해 대상자 발굴
  - 강서지역자활센터와 협력하여, 강서 자활 무료 빨래방을 이용한 방문세탁 서비스 제공
  - 침구류 수거 및 세탁 후 배달을 통해 안부확인 서비스 제공



☐ 기대효과

- 거동 불편 어르신 및 장애인 가구에 건강한 수면 환경 제공
- 민간기관 자원 활용을 통한 민·관 협력 복지공동체 조성

☐ 추진실적

- 거동 불편 독거 어르신 25가구, 12회 운영

☐ 소요예산: 비예산(강서지역자활센터 사업 연계)

## 6 그림이 있는 작은 도서관 운영



☐ 일 시 : 2022년 3 ~ 9월(홀수월 총 4회)

☐ 대 상 : 관내 주민

☐ 사업내용 : 웅달샘 도서관 전시공간에 테마 도서와 관련된  
그림 10~20점을 출판사로부터 지원받아 전시

☐ 추진성과

- 오프라인 전시회 운영: 총 4회, 528명 참여
  - 3월 막내의 딸(104명), 5월 고흐씨 시 읽어줄까요(120명),  
7월 조용한 밤(113명), 9월 나는 네가 보지 못하는 것을 봐(191명)
- 온라인 전시회 운영: 총 3회
  - 3월 빨간 여우의 북극 바캉스, 6월 누가 올까?, 9월 막내의 딸

오프라인 전시회	온라인 전시회
	<p>유년의 찬란한 순간을 직접 쓰고 그린 강광실 대표의 첫 책</p> <p>어느 세고 마을에 보면 우리를 기다리고 있는 유년의 찬란한 추억 어린 시절 내가 만난 또 세상에서 처음으로 볼 수 있었던 나만의 꿈을 담은 손으로 그려냈다. 유년의 꿈과 같은 이야기와 함께 희망을 담았다 보면 그림 속 꿈을 거닐어보고 싶어진다.</p> 

☐ 소요예산: 100천원(구비)

# 2022년도 주요업무실적보고



## 화곡제3동

## I

## 일 반 현 황

**1** 지 역 여 건☐ 지역특성

- 강서로와 화곡로에 인접한 강서구의 교통요지
- 화곡역 주변 역세권 내 업무시설이 밀집되어 있는 지역
- 대단지 아파트(화곡푸르지오), 다세대, 단독주택이 혼재된 주거 중심지역

☐ 면적: 0.53km<sup>2</sup> (강서구의 1.3%)☐ 인구: 9,760세대 21,463명 (남 10,233명, 여 11,230명)☐ 주거현황

(단위: 호)

구 분	계	단독·다가구	공동주택		기타 (오피스텔)	비 고
			아파트	연립·다세대		
총 계	8,136	1,487	3,672	2,779	198	

☐ 통·반조직: 22개 통 161개 반

(단위: 명)

구 분	통장현황	반장현황	비 고
정 원	22	161	
현 원	22	99	
결 원	-	62	1통 1반 외 61명

□ 직능단체: 12개 단체 241명

연번	단 체 명	회 장	인원(명)	비 고
		계	241	
1	주 민 자 치 회	공 석	43	
2	통 친 회	하 태 준	22	
3	새 마 을 지 도 자 협 의 회	김 만 선	34	
4	책마루 작은도서관 봉사단	나 양 옥	12	
5	바르게살기운동협의회	윤 여 용	12	
6	주 민 구 정 평 가 단	이 인 향	15	
7	민 족 통 일 협 의 회	심 덕 섭	20	
8	지 역 자 율 방 재 단	조 영 자	18	
9	적 십 자 봉 사 단	김 명 희	7	
10	자 율 방 범 순 찰 대	김 재 업	27	
11	청 소 년 지 도 위 원 회	김 태 례	15	
12	희 망 드 림 단	신 동 응	16	

□ 민방위대 현황

(단위: 명)

총 대원수	지 역 민 방 위 대			직 장 민 방 위 대	
	계	1-4년차	5년차이상	계	직 장 명
1,461	1,355	656	699	106	화곡제3동 주민센터 외

□ 민방위 대피시설: 8개소

위 치	장 소	대피면적	비 고
화곡로 13길 107	화곡푸르지오 101~111동 지하주차장	32,585㎡	민간시설
화곡로 13길 107	화곡푸르지오 112~115동 지하주차장	8,514㎡	민간시설
화곡로 13길 107	화곡푸르지오 116~120동 지하주차장	12,129㎡	민간시설
화곡로 13길 107	화곡푸르지오 121~128동 지하주차장	32,187㎡	민간시설
화곡로 13길 107	화곡푸르지오 129~131동 지하주차장	11,743㎡	민간시설
화곡로 13길 107	화곡푸르지오 132~143동 지하주차장	31,308㎡	민간시설
화곡로 13길 107	화곡푸르지오 144~150동 지하주차장	23,593㎡	민간시설
강서로45다길 30-17	희훈리치파크아파트 지하주차장	3,301㎡	민간시설

□ 관내 주요시설

○ 공공기관 및 주요시설

(단위 : 개소)

계	공공기관	학교	유치원	금융기관	병원	약국	공원	비고
73	3	—	1	6	50	8	5	

○ 복지·보육시설

(단위 : 개소)

계	어르신 사랑방	어린이집	장애인 시설	여성시설	청소년·아동 시설	종합사회 복지관	기타
19	5	11	2	—	—	—	1

□ 복지대상자 및 홀몸어르신 현황

○ 국민기초생활 수급자

(세대 / 명)

합 계	생계급여	의료급여	주거급여	교육급여
498/666 ※ 합계는 중복제외	318/405	289/384	486/656	41/62

○ 기타 복지 수급자

(세대 / 명)

합 계	차상위계층	한부모가족	등록장애인	기초연금
2,488/3,103	110/143	51/119	755/817 (장애인연금: 98명) (장애수당: 105명)	1,572/2,024

○ 홀몸어르신: 819명

※주민등록상 만65세 이상 홀몸(독거)어르신

## 2 인 력 현 황

(단위 : 명)

구분	계	5급	6급	7급	8급	9급	기타
정원	24	1	4	6	7	6	
현원	21	1	3	7	4	6	

## 3 청 사 현 황

구분	계	지층	1층	2층	3층	비고
면적	1,636.25m <sup>2</sup>	616.54m <sup>2</sup>	318.82m <sup>2</sup>	337.57m <sup>2</sup>	363.32m <sup>2</sup>	
용도	-	헬스장, 에어로빅장	민원실	동장실, 작은도서관	다목적홀, 예비군동대	

## 4 장 비 현 황

### ☐ 행정장비

차량	복사기	컴퓨터	프린터	팩스	스캐너	통합민원 발급기	무인민원 발급기
2	2	30	17	1	4	2	1

### ☐ 자치회관 장비

빔프로젝트	앰프	컴퓨터	프린터	복사기	헬스기구	도서
2	3	6	4	0	50	10,141

### ☐ 수방·제설 자재 현황

양수기	눈삽	넙가래	빗자루	염화칼슘 보관함	모래주머니	삽
28	45	37	34	10	100	57

### ☐ 민방위 장비현황

응급세트	환자들것	메가폰	지휘용 앰프	휴대용 조명등	교통 신호봉	방독면
8	7	14	1	12	15	920

## 5 자치회관 운영 현황

□ 이용현황: 4,243명(일 평균 21.2명) ※ 2022. 6. 프로그램 운영

□ 운영현황: 14개 프로그램, 16개반 운영

합계	건강증진	문화여가	시민교육	주민편익	기타
14	4	6	1	2	1

□ 주요 프로그램

분야	프로그램명
건강증진(4)	헬스, 에어로빅, 요가, 건강 필라테스
문화여가(6)	민요장구, 댄스스포츠, 웰빙댄스, 사진촬영, 노래교실, 쉬운연필그리기
시민교육(1)	생활과학교실
주민편익(2)	공구대여, 유희공간 개방
기타(3)	책마루 작은 도서관

□ 2022년 자치회관 수입·지출 현황

(단위: 원)

구분	수입		지출		잔액
총계					25,075,648
소계	53,937,223		39,391,700		14,545,523
자치회관 보통예금	○ 이월액(2021)	362,909	○ 강사료	26,904,090	-
	○ 헬스장	17,152,606	○ 자치사업	1,786,000	
	○ 강좌	29,234,987	○ 자치회관 운영	4,932,560	
	○ 공구대여	247,072	○ 환불	3,704,560	
	○ 적금해지	6,155,077	○ 공공요금	1,236,310	
	○ 기태이자, 원천세 등	784,572	○ 기태(재료비 등)	828,180	
정기예금	-		-		10,530,125

□ 자치회관 프로그램 현황

프로그램명	대상	운영일(요일/주)	인원	수강료	분야
헬스	일반	월~토(주 6회)	400	20,000원/월	건강증진
에어로빅	일반	월~금(주 5회)	45	75,000원/분기	건강증진
요가	일반	월, 수, 금(주 3회)	30	75,000원/분기	건강증진
건강 필라테스	일반	월, 수, 금(주 3회)	30	60,000원/분기	건강증진
민요장구(초급)	일반	금(주 1회)	20	60,000원/분기	문화여가
민요장구(중급)					
댄스스포츠	일반	월, 수(주 2회)	30	60,000원/분기	문화여가
웰빙댄스(초급)	일반	화, 목(주 2회)	30	60,000원/분기	문화여가
웰빙댄스(중급)	일반	토(주 1회)	30	60,000원/분기	문화여가
김영희 노래교실	일반	수(주 1회)	80	30,000원/분기	문화여가
사진촬영	일반	토(주 1회)	30	30,000원/분기	문화여가
쉬운연필그리기	일반	목(주 1회)	20	10,000원/분기	문화여가
생활과학교실	초등	목(주 1회)	20	42,000원/분기	시민교육



**1 행복이 머무는 살기 좋은 화곡3동 주민자치회 사업**

- ☐ 기간: 2022. 1. ~ 12.
- ☐ 대상: 화곡3동 주민자치회 위원 및 주민
- ☐ 사업내용: 서울형 주민자치 활동지원 사업 추진
- ☐ 추진성과: 2022년 사업의제 추진(6개 사업, 18,100천원)

## ○ 마을 화단 꽃 심기 행사

- 일시: 2022. 9. 29.(목) 10:00
- 장소/대상: 천사공원, 주민센터 화단/주민자치회 위원 등 20명
- 내용: 화단 꽃심기를 통한 민·관 협력 및 도시미관 개선
- 예산: 2,000천원(시비)



## ○ 주민과 함께하는 작은 음악회

- 일시: 2022. 10. 19.(수) 18:30
- 장소/대상: 주민센터 3층/주민자치회 위원 및 주민 140여명
- 내용: 주민참여 음악회 개최로 문화향유 및 화합의 장 마련
- 예산: 3,000천원(시비)



## ○ 주민과 함께하는 냅킨아트 만들기

- 기간: 2022. 6. 20. ~ 7. 18. 총 5회(매주 월 10:00 ~ 12:00)
- 장소/대상: 화곡3동 주민센터 3층/관내 주민 20명
- 내용: 생활소품 만들기를 통해 이웃 간 소통과 취미생활 공유
- 예산: 4,400천원(시비)



## ○ 코딩 플레이그라운드

- 기간: 2022. 6. 9. ~ 9. 1. 총 12회(매주 목 16:00 ~ 18:00)
- 장소/대상: 재택교육(온라인 강의)/관내 초등학생 5명
- 내용: 코딩(프로그램 설계)교육을 통해 4차 산업시대 미래인재 양성
- 예산: 3,000천원(시비)

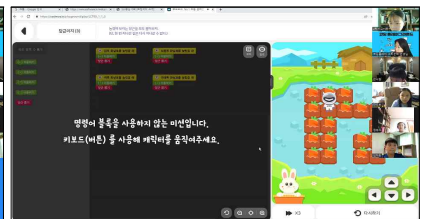
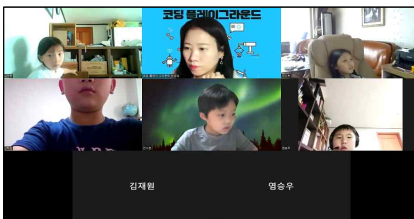

## ○ 우리 동네 마을기록단

- 기간: 2022. 6. 11. ~ 8. 13. 총 10회(매주 토 19:00 ~ 21:00)
- 장소/대상: 재택교육(온라인 강의)/관내 주민 23명
- 내용: 메타버스 등을 활용한 미디어 창작 교육(영상 촬영, 편집 등)
- 예산: 2,800천원(시비)

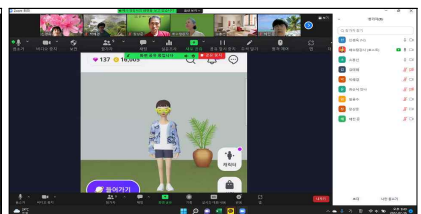
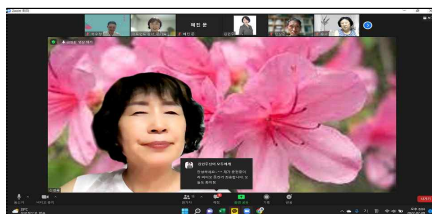
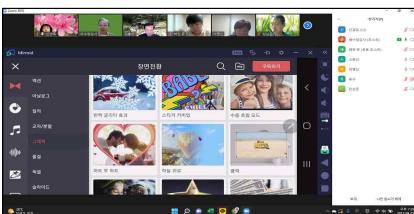

○ 신중년 스마트폰 교육

- 기간: 2022. 11. 8. ~ 12. 8. 총 10회(매주 화·목 19:00~20:30)
- 장소/대상: 화곡3동 푸른들 도서관/관내 장년층 25명
- 내용: 스마트폰 교육을 통하여 디지털 사회에 대한 적응력 강화
- 예산: 2,900천원(시비)



□ 예산 집행실적

(단위: 천원)

구분	사업명	예산액	집행액	집행잔액	집행율	비고
총계	주민자치 활동지원 사업	18,100	14,057	4,043	77%	
행사 운영비	마을 화단 꽃 심기	2,000	1,562	438	78%	완료
	화곡3동 작은 음악회	3,000	2,072	928	69%	완료
	냅킨아트 만들기	4,400	3,417	983	77%	완료
	코딩 플레이그라운드	3,000	2,742	258	91%	완료
	우리 동네 마을기록단	2,800	2,306	494	82%	완료
	신중년 스마트폰 교육	2,900	1,958	942	67%	완료



## 2 「우리 동네 방역 봉사대」 운영

- ☐ 기간: 2022. 1. ~ 12.
- ☐ 대상: 관내 다중이용시설, 공공시설, 소상공인 및 주민 요청지역 등
- ☐ 사업내용: 코로나19의 지속적 확산 및 장기화에 따른 방역 서비스 강화
- ☐ 추진성과

연번	방역주체	인원	추진실적	비 고
1	자체방역봉사대 (지역방역일자리 등 참여자)	3명	○ 일 4회 이상 민원실 방역 실시 ○ 일 1회 이상 청사 전체 방역 실시 ○ 일 1회 자체 방역대 구성 공원, 경로당 등 공공시설 방역 실시	~ 6월 종료 (방역일자리 사업 종료)
2	지역자율방재단	18명	○ 월 2회 관내 주요 공공시설 방역 실시 (버스정류장, 공원, 화곡역 주변, 도서관 등)	
3	새마을지도자협의회	34명	○ 주 2회 관내 이면도로 방역 실시 (여름철 주 3회 이상 방역)	
4	소상공인 및 주민		○ 총 3회 방역장비 대여	

- ☐ 소요예산: 비예산
- ☐ 관련사진



새마을지도자협의회 이면도로 방역



자율방재단 공원 방역

### 3 생활폐기물 무단투기 막아요 - 「양심화분」 설치

- ☐ 기간: 2022년 연중
- ☐ 장소: 관내 무단투기 상습 발생 지역
- ☐ 사업내용: 무단투기 취약지역에 양심화분 설치 및 안내문 부착으로  
쾌적한 골목환경 조성 및 주민의식 개선
- ☐ 추진성과: 총 13개소 설치
  - 2022. 4월: 수명어린이공원 외 8개소
  - 2022. 8월: 바탕골공원 외 3개소
- ☐ 소요예산: 800천원(구비)
- ☐ 관련사진



수명어린이공원



강서로33길 87 앞



바탕골공원 앞



화곡로13가길 23

## 4 사랑을 나누는 「옥상 텃밭 가꾸기」

- ☐ 기간: 2022. 5. ~ 11.
- ☐ 대상: 관내 저소득 주민
- ☐ 사업내용: 주민센터 옥상 텃밭을 활용하여 작물을 재배하고  
관내 저소득 가구에 신선한 건강 반찬 지원
- ☐ 추진성과
  - 옥상텃밭 작물 모종 식재
    - 2022. 5월: 총 7종(상추, 양상추, 치커리, 가지, 토마토, 부추, 방풍나물)
    - 2022. 9월: 총 6종(적상추, 로메인상추, 봄동배추, 아욱, 시금치, 쑥갓)
  - 2022. 6월 ~ 11월: 희망드림단 반찬봉사 활동에 식재료 지원
- ☐ 소요예산: 700천원(구비 700천원)



## 5 희망드림단 행복한 나눔 사업

### 5-1. 이웃사랑 나눔 사업[밑반찬 봉사]

- ☐ 기간: 2022. 1. ~ 12.
- ☐ 대상: 독거 어르신 및 장애인
- ☐ 사업내용
  - 희망드림단이 반찬을 직접 조리하여 식사 마련이 어려운 취약계층 가정에 밑반찬 배달(매월 20명 지원)



□ 추진성과

○ 밑반찬 배달 (10회, 100명)

- 홀몸 어르신·장애인 가구에 매월 셋째 주 목요일 반찬 전달

○ 함께하는 명절 나눔 행사 (2회, 40명)

- 설·추석 명절 떡국, 과일 등 선물꾸러미 지원

□ 소요예산: 2,000천원(따뜻한 겨울나기 희망온돌 기금)



**5**-2. 찾아가는 생일축하 서비스 「기쁜 날 함께 하겠습니다」

□ 기간: 2022. 1. ~ 12.

□ 대상: 취약계층 1인 가구

□ 사업내용: 고독사 우려가 있는 취약계층 1인 가구 주민의 생일에  
희망드림단이 비대면 생일상 전달

□ 추진성과: 독거 어르신 20가구 지원

□ 소요예산: 비예산(희망드림단 자체기금)



### **5**-3. 우울감 해소를 위한 「그린팜 나눔」 사업

☐ 기간: 2022. 6. ~ 9.

☐ 대상: 홀몸 어르신 및 저소득 가구

☐ 사업내용

- 희망드림단원이 콩나물·채소재배 키트 ‘그린팜’을 홀몸 어르신 및 저소득 가구에 지원하여 정서 지지

☐ 추진성과

- 그린팜(콩나물 재배키트) 배부: 독거 어르신 20가구



☐ 소요예산: 248천원(따뜻한 겨울나기 희망온돌 기금)

### **6** 고독사 예방 모니터링 사업

☐ 기간: 2022. 1. ~ 12.

☐ 대상

- 국민기초생활보장 수급자 및 차상위 계층
- 복지사각지대 위기 가구 및 중장년 단독가구 등 사회적 고립가구

☐ 사업내용

- 고독사 위험 고립 가구를 발굴하고 신속한 지원을 통한 사회적 안전망 강화



☐ 추진성과

- 체납공과금(단전·단수·건강보험료) 및 의료비 지원: 7세대 3,400천원
- 긴급복지지원(생계·의료·주거비): 26건 3,364천원
- 사례관리 대상자 12세대, 서비스연계 대상자 52세대 선정 지원
- 강서이음콜 안부확인 서비스: 98세대(중장년 1인 가구 및 독거어르신)
- 우리동네돌봄단 안부확인 서비스 216가구(수급자, 차상위계층 1인 가구)
- 독거 어르신 건강음료(야쿠르트) 지원: 25명

☐ 소요예산: 6,764천원(구비)

## **7 퇴원 후 회복까지, 「안심 돌봄 서비스」 제공**

---

☐ 기간: 2022. 1. ~ 12.

☐ 대상: 퇴원 후, 돌봄이 필요한 취약계층 1인 가구

☐ 사업내용

- 돌봄 공백이 우려되는 퇴원 직후의 취약계층 1인 가구에  
회복기간 동안 집중 돌봄 서비스 제공
- 안부확인, 건강지원, 식사지원, 돌봄 서비스 연계

☐ 추진성과: 총 55건 8,521천원

- 일시재가: 16건 5,923천원
- 동행지원: 39건 2,598천원

# 2022년도 주요업무실적보고



## 화곡제8동

## I

## 일 반 현 황

## 1 지역 여 건

☐ 지역특성

- 5호선 까치산역과 까치산 전통시장이 있어 유동인구가 많은 곳으로 민원처리 수요가 많은 지역
- 공동주택 밀집지역으로 이면도로는 6m 미만, 경사도는 6% 이상으로 매우 높고 일방통행 도로가 많아 제설작업이 어려움
- 중장년 50세 이상 일인가구가 많이 거주하고 있어 돌봄서비스에 대한 욕구가 증가 되고 있음

☐ 면 적: 0.53km<sup>2</sup> (강서구의 1.28%)

☐ 인 구: 11,832세대 23,878명 (남 11,511명, 여 12,367명)

☐ 주거현황

(단위: 호)

구 분	계	단독·다가구	공동주택		기타	비고
			아파트	연립·다세대		
총 계	9,901	1,742	524	7,635		

☐ 통·반조직: 24개 통 169개 반

(단위: 명)

구 분	통장현황	반장현황	비 고
정 원	24	169	
현 원	24	116	
결 원	-	53	반장: 1통 2반 외 52반

□ 직능단체: 13개 단체 297명

연 번	단체명	회 장	인 원	비 고
1	주민자치위원회	선병균	43	
2	통장협의회	유영관	24	
3	새마을지도자협의회	이재홍	17	
4	새마을부녀회	권정희	17	
5	동 방위협의회	나운석	17	
6	자율방범대	최문삼	27	
7	청소년지도위원회	최미숙	15	
8	자유총연맹	이종주	30	
9	지역자율방재단	육근철	35	
10	바르게살기위원회	유강진	14	
11	희망드림단	김영철	30	
12	구정평가단	정동선	10	
13	배다리작은도서관	김순동	18	
총 계			297명	

□ 민방위대 현황

(단위: 명)

총 대원수	지 역 민 방 위 대			직 장 민 방 위 대	
	계	1-4년차	5년차이상	계	직 장 명
1,910	1,906	914	992	4	화곡8동 주민센터

□ 민방위 대피시설: 8개소

위 치	장 소	대 피 면 적	비 고
강서로5길 64	KT 화곡지사(지하주차장)	1,126 m <sup>2</sup>	민간시설
곰달래로26길 15	현대그린아파트(지하주차장)	320m <sup>2</sup>	민간시설
곰달래로 133	국민은행(지하주차장)	769m <sup>2</sup>	민간시설
강서로 52	화곡판타지아(지하주차장)	1,553m <sup>2</sup>	민간시설
초록마을로 166	탑건아파트(지하주차장)	2,792m <sup>2</sup>	민간시설
국회대로7길 175	태승훼미리아파트(지하주차장)	636m <sup>2</sup>	민간시설
초록마을로 121	태창아파트(지하주차장)	1,071m <sup>2</sup>	민간시설
강서로5길 50	곰달래문화복지센터(지하주차장)	6,821m <sup>2</sup>	공공시설

□ 관내 주요시설

○ 공공기관 및 주요시설

(단위 : 개소)

계	공공기관	학교	유치원	금융기관	병원	약국	공원	비고
37	1 (곰달래문화 복지센터)	0	1	3	19	8	5	

※ 곰달래문화복지센터(곰달래어르신복지센터, 강서구가족센터, 곰달래도서관)

○ 복지·보육시설

(단위 : 개소)

계	어르신 사랑방	어린이집	장애인 시설	여성시설	청소년·아동 시설	종합사회 복지관	기타
21	4	14	0	1	0	0	2

□ 복지대상자 및 홀몸어르신 현황

○ 국민기초생활 수급자

(세대 / 명)

합 계	생계급여	의료급여	주거급여	교육급여
1,731/2,366	464/583	416/548	752/1,098	99/137

## ○ 기타 복지 수급자

(세대 / 명)

합 계	차상위계층	한부모가족	등록장애인	기초연금
4,048/5,197	255/372	120/288	953/1,003 (장애인연금: 106명) (장애수당 : 53명)	2,720/3,534

○ 홀몸어르신: 1,103명 ※주민등록상 만65세 이상 홀몸(독거)어르신

## 2 인 력 현 황

(단위 : 명)

구분	계	5급	6급	7급	8급	9급	기타
정원	26	1	5	5	9	6	
현원	25	1	4	4	7	7	2

※ 기타: 시간선택제임기제마급 1명, 지방한시임기제9호 1명

※ 현원 미포함(건강관리과 소속): 방문간호사 2명(간호직 8급 1명, 공무원 1명)

## 3 청 사 현 황

구분	계	지층	1층	2층	3층
면적	1,260.41m <sup>2</sup>	334.56m <sup>2</sup>	360.51m <sup>2</sup>	283.8m <sup>2</sup>	281.54m <sup>2</sup>
용도	-	헬스장 공연연습장 기계실	민원실 동대본부	작은도서관 동장실	다목적실 프로그램실 주민자치회

## 4 장 비 현 황

☐ 행정장비

차량	복사기	컴퓨터	프린터	팩스	스캐너	통합민원 발급기	무인민원 발급기
2	3	30	18	2	3	1	1

☐ 자치회관 장비

빔프로젝트	앰프	컴퓨터	프린터	복사기	헬스기구	도서
1	2	4	3	1	38	10,098

☐ 수방·제설 자재 현황

양수기	눈삽	넙가래	빗자루	염화칼슘 보관함	모래주머니	삽
57	11	17	17	35	모래마대함 3개	40

☐ 민방위 장비현황

응급세트	환자들것	메가폰	지휘용 앰프	휴대용 조명등	교통 신호봉	방독면
7	7	15	1	15	10	1,185

## 5 자치회관 운영 현황

☐ 이용현황: 연 9,500명 (일 평균 100명)

☐ 운영현황: 강좌식 (10개 프로그램, 14개반 운영), 주민자치분야(7개)

※ 2022년 8월 자치회관 프로그램 및 헬스장 전면 개관

구분 합계	강좌식 프로그램		주민자치 분야			
	문화여가	시민교육	주민자치	지역복지	주민편익	지역사회진흥
17	9	1	1	1	3	2

☐ 주요 프로그램

분 야	프로그램명
문화여가	헬스, 라인댄스, 다이어트댄스, 웰빙댄스, 요가교실, 노래교실, 경기민요, 기타교실, 고전무용
시민교육	성인영어
주민자치	자율방재활동
지역복지	방학체험학습

주민편익	공공시설 유휴 공간 대여, 공구대여소, 양심우산
지역사회진흥	방역, 깨끗한 마을 만들기

#### □ 자치회관 프로그램 현황

프로그램명	대 상	운영일(요일/주)	수강 인원	수강료	분 야
헬스	일반	월~토(주6회)	210	20,000원/월	문화여가
고전무용	일반	화(주1회)	15	20,000원/월	문화여가
라인댄스	일반	월,수(주2회)	25	20,000원/월	문화여가
		화,목(주2회)	25		
다이어트댄스1부	일반	월~금(주5회)	35	30,000원/월	문화여가
다이어트댄스2부	일반	월~금(주5회)	35	30,000원/월	문화여가
다이어트댄스3부	일반	월~금(주5회)	35	30,000원/월	문화여가
노래교실	일반	목(주1회)	45	10,000원/월	문화여가
웰빙댄스	일반	목(주1회)	25	20,000원/월	문화여가
요가교실	일반	월,수(주2회)	20	20,000원/월	문화여가
성인영어(초급)	일반	수(주1회)	30	20,000원/월	시민교육
성인영어(중급)		수(주1회)	30		
경기민요	일반	월(주1회)	25	20,000원/월	문화여가
기타교실	일반,청소년	토(주1회)	15	20,000원/월	문화여가

#### □ 2022년 자치회관 수입·지출 현황

(단위: 원)

구 분	수입	지 출	잔 액
계	33,386,355	27,365,815	6,020,540
주요 수입·지출 내역	<ul style="list-style-type: none"> <li>○ 이월액(2021): 9,740,833</li> <li>○ 수강료 22,868,909</li> <li>○ 공구대여비 132,000</li> <li>○ 예금이자 673</li> <li>○ 기타 643,940</li> </ul>	<ul style="list-style-type: none"> <li>○ 강사료 9,098,059</li> <li>○ 관리인 활동비 8,273,000</li> <li>○ 공공요금 4,327,220</li> <li>○ 환불 2,046,126</li> <li>○ 기타 3,621,410</li> </ul>	-



## Ⅱ

## 2022년 주요 추진 사업 실적

### 1 주민자치회 운영 및 자치계획 수립

- ☐ 기 간: 2022. 1. ~ 12.
- ☐ 대 상: 주민자치회 위원
- ☐ 사업내용: 마을 특성에 맞는 의제발굴 및 숙의과정을 통한 자치계획 수립과 실행으로 안정적인 주민자치회 운영
- ☐ 운영일정

구분	월별 일정	운영내용
1	2022. 3.	- 자체 역량강화 워크숍(애니어그램 강의) - 민관협력 워크숍 및 찾아가는 주민자치회 워크숍 실행
2	2022. 4.	- 주민자치 활동지원 사업을 위한 분과별 실행계획서 작성
3	2022. 5.	- 자치회관 재개관 추진 준비
4	2022. 6.	- 자체 역량강화 워크숍 진행(경기도 포천) - 분과별 워크숍 진행
5	2022. 7~11.	- 조례 개정에 따른 운영세칙 정비 - 주민자치 활동지원사업 실행
6	2022. 10.	- 주민자치학교(보수교육) 운영
7	2022. 11.	- 제2회 화곡8동 주민총회 개최 - 2기 신규위원 모집 및 교육
8	2022. 12.	- 제2회 성과공유회 개최

- ☐ 추진실적
  - 정기회의 12회 개최(월 1회), 심의 안건 19건 의결
  - 주민자치 활동지원사업 3건 실행
  - 주민총회 개최, 2023년 자치계획 수립
- ☐ 소요예산: 6,600천원(시비: 6,000천원, 구비: 600천원)

## 2 주민자치 활동지원사업 추진

☐ 운영기간: 2022. 7. ~ 11.

☐ 대 상: 관내 주민

☐ 사업내용

구분	사업명	내용
1	건전한 놀이문화 만들기	가족, 주민 등 사회 구성원들의 정채된 관계 개선과 놀이문화 공간의 활성화
2	동네(토요) 인문학	쾌적한 주민생활과 도시문화를 이끄는 인문학 강의
3	희망의 가족 사진관	일인 가구로 살아가는 어르신 및 가족들의 사진 촬영 제공

☐ 추진성과

구분	사업명	참여인원	비고
1	건전한 놀이문화 만들기	평균 12명	매주 토요일 3가지 주제로 체험 진행
2	동네(토요) 인문학	평균 21명	강의 촬영 후 편집본 온라인 송출 (평균 152회 조회)
3	희망의 가족 사진관	189명	2차에 걸쳐 진행

☐ 관련 사진



건전한 놀이문화 만들기

동네(토요) 인문학

희망의 가족 사진관

☐ 소요예산: 25,200천 원(시비)

### 3 주민공유사업 추진

☐ 기 간: 2022. 1. ~ 12.

☐ 추진계획

○ 양심우산대여: 양심우산 비치 및 대여

○ 공구도서관: 생활공구 대여

☐ 추진실적

○ 공구도서관 116명 대여(수입 132천 원), 양심우산대여(35건)

○ 적은 예산으로 다수의 주민을 만족시키는 아이디어 실행

○ 주민편의를 위한 공유사업을 발굴하여 살기 좋은 동네 만들기

☐ 관련 사진

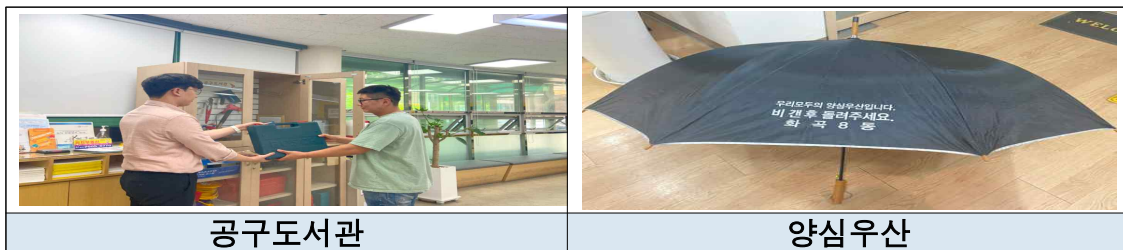

### 4 자치회관 재개관

☐ 일 시: 2022. 7. 1.

☐ 사업내용: 사회적 거리두기 해제에 따라 휴관중이었던 자치회관을 재개관하여 주민들의 여가시간을 다시 제공하고자 함

☐ 추진일정

○ 2022. 5.~6. 자치회관 재개관 계획 수립 및 헬스장 청소용역 실시

○ 2022. 7. 1. 자치회관 헬스장 재개관(시범 운영)

○ 2022. 8. 1. 자치회관 프로그램 및 헬스장 전면 개관

☐ 추진실적: 일 평균 100명 이용 / 프로그램 접수건수 1,078건

☐ 관련 사진



## 5 자치회관 여름방학 체험학습 프로그램

- ☐ 일 시: 2022. 8. 5.(금) 8:30 ~ 16:30
- ☐ 대 상: 관내 초등학생 3~6학년 15명
- ☐ 장 소: 키자니아 서울
- ☐ 사업내용: 여름방학을 맞이한 아이들에게 자치회관 체험학습 프로그램을 통하여 다양한 직업체험 및 자발적인 진로탐색의 기회를 제공하고자 함
- ☐ 추진성과
  - 다양한 직업 체험을 통한 학생들의 자신감 제고
  - 인근 동(화곡1동)과 연합 운영으로 학생들 간 교류의 장 마련
- ☐ 소요예산: 780천원(구비: 315천원, 자치기금: 257천원, 자부담: 208천원)
- ☐ 관련사진



키자니아 서울

## 6 민관 협업 『우리 동네 방역 책임제』 구축

- ☐ 일 시: 2022. 1. ~ 12.
- ☐ 참여단체: 지역자율방재단, 새마을지도자협의회 등 13개 직능단체
- ☐ 사업내용: 지역주민 방역소독 참여 및 소독기 대여
  - 직능단체 등 지역주민 참여하에 관내 다중이용시설 등 방역소독
  - 관내 주민 및 상가 영업자 등을 대상으로 분무식 소독기 대여
- ☐ 추진성과
  - 연막 및 분무 방역소독 실시
    - 방역 횟수: 20회
    - 참여 인원: 지역자율방재단원 등 연 400여명
    - 활동 내용
      - 까치산 전철역 출입구 2개소, 까치산전통시장 및 근린공원 5개소 내 연막 및 분무소독 실시
      - 이면도로 하수관거 맨홀 등 방역취약지역 해충구제 소독 실시



○ 방역(소독)장비 대여

- 대여 내용: 관내 주민 및 상가 영업주에게 분무식 소독기 대여
- 대여 장비: LTE뿌레 분무소독기 9대
- 대여 건수: 1건 ※ COVID-19 감소세로 인하여 주민으로부터 방역소독 수요 감소

□ 소요예산: 비예산

□ 관련사진



다중이용시설 방역



주택가 방역



하수관거 맨홀 방역

## 7 사랑을 나누는 밑반찬 나눔 사업

□ 기 간: 2022. 9. ~ 11. (총 2회)

□ 대 상: 취약계층 홀몸 어르신 30가구

□ 사업내용: 식사를 직접 챙기기 어려운 저소득 홀몸 어르신 가정을 직접 방문하여 밑반찬 전달 및 안부 확인

※ 밑반찬세트: 불고기, 곰탕, 나박김치, 열무김치, 두유, 라면 등

□ 추진성과

○ 취약계층 1인 어르신 가구의 고독감 해소 및 지역 나눔 공동체 실현

○ 안부확인을 통한 대상자 복지 욕구 파악 및 고독사 예방

□ 소요예산: 1,200천원(새마을부녀회 보조금)

□ 관련사진



밑반찬 나눔

## 8 희망드림단 나눔사업 추진

- 일 시: 2022. 1. ~ 12. (연중)
- 대 상: 관내 홀몸 어르신, 장애인, 한부모가정 등 취약계층
- 사업내용: 따뜻한 복지공동체 조성을 위한 나눔 활동
- 추진실적
  - 고독사 방지를 위한 나눔 연계: 35가구 / 3,801천원
    - 어르신 건강음료 나눔: 25가구(주3회)
    - 안부플러스 밀반찬 나눔: 10가구(주1회)
  - 여름철 복날맞이 저소득 가정 나눔 행사
    - 저소득 어르신 삼계탕 지원: 100가구 / 550천원(8월)
  - 사랑의 김치 나눔 행사
    - 겨울맞이 김장김치 지원: 230가구 / 2,500천원(11월)
- 추진성과
  - 희망드림단 중심의 지역자원 발굴 및 나눔 문화 확산
  - 민관협력 강화를 통한 지속적인 지역돌봄 활성화
- 관련사진



## 9 복지사각지대 해소 위한 체계적 복지서비스 운영

□ 기 간: 2022. 1. ~ 12. (연중)

□ 대 상: 복지대상자, 은둔취약계층, 공과금 체납 등의 위기 가구 등

□ 사업내용

○ 복지사각지대 위기가구 발굴·기획조사

- 행복e음 복지사각지대 발굴시스템 실태조사(격월, 총6회)

- e아동행복지원사업 실태조사(분기, 총4회)

- 중장년 일인가구 실태조사 등

○ 지역특성에 맞게 ‘희망드림단’ 주축으로 복지자원 개발

○ 우리동네돌봄단 활용한 복지대상자 상시 돌봄체계 운영

○ 위기상황에 따른 맞춤형 복지서비스 지원

□ 추진실적

○ 행복e음 발굴시스템 위기가구 통보 대상자 조사: 576건

○ 화곡8동 희망드림단 자원 발굴: 현금 6,510천원

○ 사례관리대상자 관리

- 사례관리 선정, 서비스 연계, 종결 등: 93가구

- 단순 서비스 및 사례관리 서비스 연계: 3,241건

○ 지역사회 자원 발굴 및 서비스 연계: 928가구

○ 우리동네돌봄단 활용 고독사 위험가구 모니터링: 69가구

□ 관련 사진

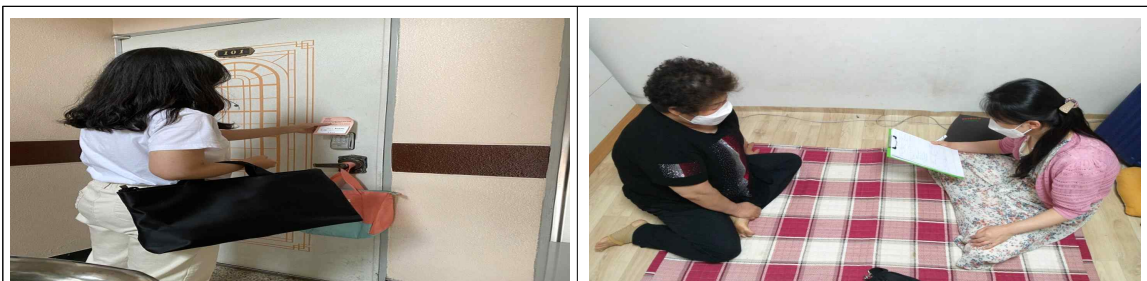

위기가구 발굴 및 모니터링

## 10 돌봄 사각지대 해소 「돌봄SOS센터」 운영

☐ 일 시: 2022. 1. ~ 2022. 12.

☐ 대 상: 돌봄이 필요한 만 50세 이상 중장년 · 어르신 · 장애인

☐ 사업내용

- 돌봄이 필요한 대상자를 발굴, 맞춤형 돌봄 서비스 제공
- 복지, 보건 등 통합서비스 연계를 위한 협력 강화
- 사후관리가 필요한 대상자에 대한 지속적 관리, 모니터링 실시
- 긴급한 돌봄이 필요한 대상자들에게 수가체계의 5대 돌봄서비스와 비수가 체계의 5대 중장기 돌봄 연계 서비스 제공
  - 돌봄 서비스: 일시재가, 단기시설, 동행지원, 주거편의, 식사지원
  - 중장기 돌봄 연계: 안부확인, 건강지원, 돌봄제도, 사례관리, 긴급지원
- 서비스 비용
  - 저소득층 1인 연 1,600천원 한도 내 전액 지원, 일반인 자부담

☐ 추진성과

(단위 : 건, 천원)

구분	총계	일시재가	동행지원	주거편의	식사지원	단기시설	5대중장기 돌봄연계
건수	518	45	79	11	34	-	349
금액	42,044	30,060	5,225	730	6,029	-	-

☐ 소요예산: 35,000천원(시비)

☐ 관련 사진





## **11 고독사 방지 「보GO, 가GO」 [살펴보GO, 찾아가GO]서비스 운영**

☐ 기 간: 2022. 1. ~ 12. (연중)

☐ 대 상: 관내 고독사 위험도 높은 일인가구

☐ 사업내용

- 고령화, 실직, 휴폐업, 질병 등으로 인한 가족해체 등으로 1인가구 증가에 따른 고독사를 예방하고 대상자 상황에 따른 맞춤형 복지서비스 연계

☐ 추진실적: 1,108가구 / 3,801천원

연번	사업명	내용	지원가구	지원액
1	복지도우미 안부전화	유선 안부확인 (수시)	565	-
2	강서이음콜	복지대상자 일인가구 (주1회/월요일)	429	-
3	우리동네돌봄단	고위험 가구 안부확인 (주3회)	69	-
4	희망드림단 고독사 방지 사업	홀몸어르신 건강음료 지원 (주3회/연중)	25	2,346천원
5		안부플러스 밀반찬 지원 (주1회/연중)	10	1,455천원
6	더부리봉사단 희망배달	밀반찬 지원 (주1회/연중)	10	등촌4복지관 밀반찬 전달

☐ 추진성과

- 정기적인 안부확인과 건강상태를 확인하여 위기상황 예방
- 사회적 관계가 단절된 대상자에 대한 정서적 지지 및 이웃의 정 전달

☐ 관련 사진



복지도우미 안부전화

우리동네돌봄단

희망드림단  
고독사 방지 사업

더부리봉사단  
희망배달

# 2022년도 주요업무실적보고



## 우 장 산 동

## I

## 일 반 현 황

## 1 지 역 여 건

☐ 지역특성

- 우장산 등 자연녹지 공간이 풍부하고, 지하철 5호선, 강서로, 화곡로 등 편리한 교통망이 구축된 지역
- 강서구민회관, 강서문화원 등 문화시설과 체육시설이 확충된 강서구의 중심지역

☐ 면 적: 1.27km<sup>2</sup> (강서구의 3.07%)

☐ 인 구: 16,170세대 42,604명 (남 20,345명, 여 22,259명)

☐ 주거현황

(단위: 호)

구 분	계	단독·다가구	공동주택		기타 (오피스텔)	비고
			아파트	연립·다세대		
총 계	14,800	1,346	9,786	3,263	405	

☐ 통·반조직: 47개 통 366개 반

(단위: 명)

구 분	통장현황	반장현황	비 고
정 원	47	366	
현 원	46	154	
결 원	1	212	15통장: 2023년 3월 모집 예정 ※ 우장산숲아이파크 입주 중 1통 2반장 외 211명

□ 직능단체: 12개 단체 290명

연 번	단체명	회 장	인 원	비 고
1	주민자치회	김범열	48	당연직고문(구의원 2명) 포함
2	통장협의회	허정희	46	
3	새마을지도자협의회	김범열	16	
4	새마을부녀회	김연수	11	
5	새마을문고협의회	손은주	18	
6	바르게살기운동협의회	이창호	7	
7	주민구정평가단	신동옥	17	
8	자율방범대	정용범	37	
9	자율방재단	박병홍	15	
10	청소년지도위원회	김은수	17	
11	희망드림단	양선화	18	
12	민족통일협의회	김범열	40	
총 계	12개 단체	-	290	

□ 민방위대 현황

(단위: 명)

총 대원수	지 역 민 방 위 대			직 장 민 방 위 대	
	계	1-4년차	5년차이상	계	직 장 명
2,189	2,137	972	1,165	52	한국폴리텍강서대학 외 4개대

□ 민방위 대피시설: 4개소

위 치	장 소	대피면적	비 고
강서로 206(화곡동)	서울큰나무병원	1,831m <sup>2</sup>	민간시설
강서로 348 (내발산동)	우장산힐스테이트	90,988m <sup>2</sup>	"
강서로 266 (화곡동)	우장산아이파크이편한세상	101,077 m <sup>2</sup>	"
우현로 18 (화곡동)	우장산 휴먼빌아파트	2,071 m <sup>2</sup>	"

□ 관내 주요시설

○ 공공기관 및 주요시설

(단위 : 개소)

계	공공기관	학교	유치원	금융기관	병원	약국	공원	비고
37	3	3	4	6	3	11	7	

○ 복지·보육시설

(단위 : 개소)

계	어르신 사랑방	어린이집	장애인 시설	여성시설	청소년·아동 시설	종합사회 복지관	기타
36	8	23	3	—	2	—	—

□ 복지대상자 및 홀몸어르신 현황

○ 국민기초생활 수급자

(세대 / 명)

합 계	생계급여	의료급여	주거급여	교육급여
494/675 ※ 중복 제외	293/366	21/25	171/267	9/17

○ 기타 복지 수급자

(세대 / 명)

합 계	차상위계층	한부모가족	등록장애인	기초연금
3,153/3,864	59/92	69/163	1,174/1,238 (장애인연금: 127명) (장애수당: 88명)	1,851/2,371

○ 홀몸어르신: 973명

※주민등록상 만65세 이상 홀몸(독거)어르신

## 2 인 력 현 황

(단위 : 명)

구분	계	5급	6급	7급	8급	9급	기타
정원	27	1	5	5	12	4	
현원	27	1	3	8	4	9	2

※ 기타: 임기제 행정9급 1명, 지방한시임기제9호 1명

## 3 청 사 현 황

### □ 우장산동주민센터 (우현로 34)

구분	계	지층	1층	2층	3층	4층	5층
면적	4,103㎡	810㎡	727㎡	699㎡	663㎡	602㎡	602㎡
용도	-	주차장 기계실	어린이집 동대본부	민원실 동장실	주민자치회 사무실 자치회관 프로그램실 진로직업 체험센터	우장산 숲속도서관 (구립)	헬스장

### □ 내발산문화센터 (강서로52길 89)

구분	계	지층	1층	2층	3층	4층	5층	6, 7층
면적	1,946㎡	539㎡	85㎡	128㎡	280㎡	269㎡	269㎡	376㎡
용도	-	다목적실	민원실	이벤트 데크	헬스장	배움터	내발산 작은도서 관	어린이 급식 지원센터

## 4 장 비 현 황

### ☐ 행정장비

차량	복사기	컴퓨터	프린터	팩스	스캐너	통합민원 발급기	무인민원 발급기
2	3	36	16	2	3	3	1

### ☐ 자치회관 장비

빔프로젝트	앰프	컴퓨터	프린터	복사기	헬스기구	도서
2	3	4	1	2	166	10,956

### ☐ 수방·제설 자재 현황

양수기	눈삽	턱가래	빗자루	염화칼슘 보관함	모래주머니	삽
26	20	40	20	47	100	40

### ☐ 민방위 장비현황

응급세트	환자들것	메가폰	지휘용 앰프	휴대용 조명등	교통 신호봉	방독면
15	10	30	1	31	20	1,205

## 5 자치회관 운영 현황

### 【우장산동주민센터】

☐ 이용현황: 월 2,972명(일 평균 135명)

※ 코로나-19로 운영 중단 후 2022. 7. 11.부터 헬스장 등 프로그램 운영

☐ 운영현황: 10개 프로그램 12개반 운영

구분 합계	강좌식 프로그램		주민자치 분야			
	문화여가	시민교육	주민자치	지역복지	주민편의	지역사회진흥
12	8	2	-	1	1	-

☐ 주요 프로그램

분 야	프로그램명
문화여가	헬스, 노래교실(A반·B반), 힐링요가, 웰빙댄스(초급반·중급반), 한글서예, 어르신 기체조
시민교육	중국어 기초회화(온택트), 생활과학교실
주민자치	-
지역복지	홀몸 어르신 음료 배달
주민편의	공구대여
지역사회진흥	-



□ 자치회관 프로그램 현황

프로그램명	대 상	운영일(요일/주)		수강 인원	수강료	분 야
헬스	성인	월~금	06:00~22:00	94	25,000/ 월	문화여가
노래교실A	성인	화	10:30~12:00	33	20,000/ 월	
노래교실B	성인	월	10:30~12:00	19	20,000/ 월	
힐링요가	주부	화, 목	11:00~12:00	11	20,000/ 월	
웰빙댄스 (초급반)	성인	화, 금	13:30~15:00	24	20,000/ 월	
웰빙댄스 (중급반)	성인	화, 금	15:30~17:00	21	20,000/ 월	
한글서예	성인	화	14:00~16:00	10	20,000/ 월	
어르신 기체조	어르신	화	14:00~16:00	20	무료	시민교육
중국어 기초회화 (온라인)	성인	금	10:00~11:30	18	5,000/ 월	
생활과학교실	초등학생	화	16:30~17:20	14	14,000/월	

□ 2022년 자치회관 수입·지출 현황

(단위: 원)

구 분	수입	지 출	잔 액
계	35,044,738	29,496,040	5,548,698
주요 수입·지출 내역	<ul style="list-style-type: none"> <li>○ 이월액(2021): 62,073</li> <li>○ 수강료: 23,502,222</li> <li>○ 정기예금 해지: 11,264,925</li> <li>○ 기타: 215,518</li> </ul>	<ul style="list-style-type: none"> <li>○ 강사료: 9,419,510</li> <li>○ 헬스장 봉사료: 10,500,000</li> <li>○ 자치회관 운영: 2,536,270</li> <li>○ 어르신 음료배달: 1,259,760</li> <li>○ 수강료 환불 : 900,050</li> <li>○ 내발산 이체: 4,500,000</li> <li>○ 기타: 380,450</li> </ul>	-

## 【내발산문화센터】

☐ 이용현황: 월 660명 (일 평균 30명)

※ 건물 보수 공사 등으로 2022. 7. 25. 헬스장만 개관, 추후 탁구, 노래교실 등 프로그램 추가 운영 예정

☐ 추가 운영 예정 주요 프로그램

분 야	프로그램명
문화여가 (9개 프로그램 12개 반)	노래교실, 탁구(A/B반), 요가, 댄스스포츠(초급/고급), 사물놀이(초급/고급), 웰빙 댄스, 요가, 한국무용, 판소리

☐ 자치회관 프로그램 현황

프로그램명	대 상	운영일(요일/주)		수강 인원	수강료	분 야
헬스	성인	월~금	06:00~22:00	37	25,000/월	문화여가

☐ 2022년 자치회관 수입·지출 현황

(단위: 원)

구 분	수입	지 출	잔 액
계	12,452,656	11,593,330	859,326
주요 수입·지출 내역	<ul style="list-style-type: none"> <li>○ 이월액(2021): 2,572,949</li> <li>○ 헬스장이용료: 5,377,854</li> <li>○ 정기예금 해지: 4,500,000</li> <li>○ 기타 : 1,853</li> </ul>	<ul style="list-style-type: none"> <li>○ 헬스장 봉사료: 9,763,870</li> <li>○ 자치회관 운영: 742,400</li> <li>○ 수강료 환불: 1,082,660</li> <li>○ 기타 : 4,400</li> </ul>	-

## Ⅱ

## 2022년 주요 추진 사업 실적

### 1 주민자치회 사업 추진

□ 기 간: 2022년 1월 ~ 12월

□ 추진실적

- 2022. 1. ~ 12.: 매월 정기·임시 회의 개최(12회)
- 2022. 1. ~ 2.: 2022년 사업계획 수립 및 보조금 교부신청
- 2022. 3.: 민관협력 실행 및 의제발굴 워크숍
- 2022. 3. ~ 5.: 주민자치사업 분과별 실행계획 수립
- 2022. 6.: 우장산동 주민자치회 및 자치회관 운영세칙 개정
- 2022. 6. ~ 7.: 주민자치위원 역량강화를 위한 동영상 제작 교육
- 2022. 11.: 2022년 우장산동 주민총회 개최
  - 일 시: 2022. 11. 24.(목) 18:00
  - 방 법: 대면총회
  - 장 소: 우장산동주민센터 3층 다목적실
  - 정족수 및 참여인원

정족수(인원)	투표가능주민	참여인원	
		사전투표 (11. 14. ~ 11. 21.)	당일투표 (11. 24.)
주민총회는 개최일 1개월 전(2022. 10. 24.) 주민등록상 인구(42,398명)를 기준으로 0.3%이상(128명)	초등학생 이상의 우장산동 주민	135명	2명

- 2022. 12.: 보조금 활동결과 및 정산 보고
- 2022. 4. ~ 11.: 2022년 주민자치사업 실행

(단위: 천원)

사업명	추진실적	사업비	집행액	집행잔액
합 계		45,783	39,368	6,415
당신의 건강은 안녕하십니까?	1인 가구 등 코로나로 지친 주민 대상 요리·상담·운동 프로그램 운영 - 2022. 6. ~ 10. 98회 234명 참여 (요리 4회 64명, 상담 90회 90명, 건강걷기 4회 80명)	10,000	5,643	4,357
신록(+) 플러스	신록TFT 구성·회의 7회, 현장 답사업체 미팅 7회, 현수막, 가로등 현수기 및 초대장(1,000매) 제작 배부 - 2022. 9. 24.(토) 개최 2,000여명 참여	15,000	15,000	-
꽃피는 우장산동	우장산 산책로 주변 꽃나무 식재 - 2022 4 영산홍 3,000주, 병꽃나무 500주, 상사화 1,000주 식재	10,993	9,676	1,317
우리동네 이름표	우장산근린공원에 마을안내표지판, 나무꽃이름표 제작설치 - 2022. 11. 나무·꽃이름표 60개, 마을안내표지판 2개 등 제작 설치	9,790	9,049	741

## □ 추진성과

○ 주민주도 마을계획 실행으로 주민자치 역량 강화

○ 주민 소통과 화합을 통한 마을 공동체 의식 고취

## □ 관련사진



꽃피는 우장산동  
(2022. 4. 19. ~ 4. 20.)



우장산 신록+ 축제  
(2022. 9. 24.)



제4회 주민총회  
(2022. 11. 24.)

## **2 지역사회 치매관리 안전망 구축**

---

- ☐ 기 간: 2022년 3월 ~ 12월
- ☐ 대 상: 관내 거주 주민
- ☐ 사업내용: 치매 예방 프로그램, 조기 진단, 교육 등으로 치매  
중증화 억제 및 사회적 비용 경감으로 치매 환자와  
가족들의 삶의 질 향상

### ☐ 추진실적

#### ○ 치매예방 ‘이어드림’ 프로그램 진행

- 운영일시
  - 1회차: 대상자 23명, 7월~10월(주 1회 1시간 진행, 총 12회)
  - 2회차: 대상자 20명, 11월~12월(주 1회 1시간 진행, 총 6회)
- 교육대상: 관내 만 60세 이상 독거 어르신(20명)
- 교육내용: 치매 예방 인지 및 신체 프로그램, 영양교육,  
건강관리 등

#### ○ 치매 예방 및 중증화 방지를 위한 ‘치매조기검진’ 진행

- 우장산 근린공원 야외 검진: 2022년 4월 8일, 32명
- 강서구치매지원센터 내방 검진: 2022년 5월 11일, 47명

#### ○ 치매안심마을 홍보 캠페인

- 일 시: 2022년 3월 25일, 4월 14일, 9월 21일
- 장 소: 우장산 근린공원, 우장산역, 원당근린공원
- 내 용: 치매인식개선 유인물 배부 등 홍보 캠페인 실시

### ☐ 추진성과

- 치매예방에서 시설입소전까지의 통합관리지원으로 지역사회  
치매관리 안전망 구축

☐ 소요예산: 비예산

☐ 관련사진



치매인식개선 캠페인(우장산 근린공원)



치매인식개선 캠페인(우장산역)



치매조기검진(우장산 근린공원)



기억담은 힐링숲(우장산 근린공원)



### **3 관내 홀몸어르신 및 저소득가구 생일축하 사업 추진**

- ☐ 사 업 명: 「오늘도 내일도 당신이 주인공」
- ☐ 기 간: 2022년 1월 ~ 12월(분기별 1회)
- ☐ 주 관: 우장산동 희망드림단
- ☐ 대 상: 저소득 독거어르신 및 중장년 1인 가구
- ☐ 사업내용: 돌봄이 필요한 독거어르신 및 중장년 저소득 1인 가구에 생일상을 전달하여 훈훈한 이웃의 정을 느낄 수 있도록 추진
- ☐ 추진실적: 총 60가구
  - 1분기: 2022. 4. 13. 15가구, 120만원(영양밥,불고기,전,참외,호박죽,떡케이크 등)
  - 2분기: 2022. 6. 28. 15가구, 120만원(영양밥,불고기,동치미,김,살구,떡케이크 등)
  - 3분기: 2022. 9. 28. 15가구, 120만원(영양밥,불고기,동치미,김,호박죽,떡케이크 등)
  - 4분기: 2022. 12. 21. 15가구, 120만원(영양밥,불고기,잡채,미역국,모듬전,떡케이크 등)
- ☐ 추진성과
  - 소외된 저소득 1인 가구의 고독감 해소 및 복지체감도 향상
  - 민·관 협력 통한 복지공동체 구현 및 사회안전망 강화
- ☐ 소요예산: 4,800천 원(따뜻한 겨울나기 모금 성금)
- ☐ 관련사진



#### 4 고독사 예방을 위한 위기가구 지원 사업

- ☐ 사업명: 「마음담아 손길담아」
- ☐ 기간: 2022년 5월 ~ 12월
- ☐ 주관: 우장산동 희망드림단, 우리동네돌봄단
- ☐ 대상: 고독사 위험이 있는 중장년 이상 1인 가구
- ☐ 사업내용: 고독사 위험에 놓일 수 있는 저소득 취약계층의 사회적 고립감 해소를 위해 정기적인 안부확인 및 돌봄 활동
- ☐ 추진실적
  - 사업참여자 8명(2인 1조), 사업대상자 20가구
  - 간담회 2회, 안부확인 800회, 식품지원(두유 등) 8회, 복지서비스 연계(맞춤형 급여 등) 13가구
- ☐ 추진성과
  - 위기가구에 대한 안부확인 및 지원을 통한 정서적인 안정 유도
  - 직능단체 및 이웃주민의 돌봄 참여로 함께하는 지역사회 관계망 구축
- ☐ 소요예산: 2,400천원(사회복지공동모금회 나눔네트워크 사업비)
- ☐ 관련사진

			
간담회(5월, 12월)	안부확인	가정방문	지원물품



## 5 자원봉사캠프 연계 독거어르신 지원

- ☐ 사업명: 「1365와 함께 DAY~」 ※ 1365 : 1년 365일 봉사하기 좋은 날
- ☐ 기간: 2022년 5월 ~ 12월
- ☐ 대상: 고독사 위험이 있는 취약계층 독거어르신
- ☐ 사업내용: 자원봉사활동가의 돌봄 활동으로 독거 어르신의 고독감 해소 및 지역사회의 유대감 형성
- ☐ 추진실적
  - 자원봉사활동가 3명, 지원대상자 15가구
  - 안부확인: 540회 (가정방문: 90회, 유선확인: 450회)
  - 후원물품 지원: 6회 90가구
- ☐ 추진성과
  - 자원봉사활동가와 복지대상자가 직접 대면 소통하여 유대감 형성 및 친밀도 향상 효과로 이웃 돌봄 실현
  - 고독사에 취약계층에 대한 이웃의 관심으로 지속적인 조력자 역할 수행 가능
- ☐ 소요예산: 비예산
- ☐ 관련사진

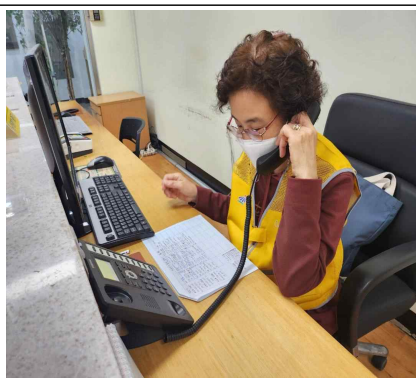

유선 안부확인



후원물품 전달

## **6 새마을부녀회 주관 저소득1인가구 지원사업 추진**

- 기 간: 2022년 4월 ~ 12월
- 대 상: 노인, 만성질환자, 중증장애인 등 스스로 식사 해결이 어려운 저소득 주민 40세대
- 사업내용: 결식 우려가 있는 저소득 1인 가구에 반찬 전달
- 추진실적
  - 지원일시: 2022. 09. 27.(화) , 2022. 11. 08.(화)
  - 지원대상: 저소득 1인 가구 40세대(20세대\*2회)
  - 지원내용
    - 새마을부녀회에서 직접 밀반찬을 조리하여 지원
    - 지원대상자 물품 직접 배달 및 안부 확인
- 추진성과
  - 민·관 협력을 통한 반찬지원으로 나눔공동체 실현
  - 안부확인을 통한 복지대상자 관리 강화
- 소요예산: 1,200천원(새마을부녀회 보조금)
- 관련사진



## **7** 요양등급 판정전 독거어르신 복지서비스 연계사업 추진

- ☐ 기 간: 2022년 2월 ~ 12월
- ☐ 대 상: 돌봄서비스가 필요한 관내 저소득 독거 어르신
- ☐ 사업내용: 돌봄 대상자를 발굴하여 장기요양등급 판정 전까지  
일시재가서비스(돌봄SOS) 제공
- ☐ 추진실적: 8명
  - 복지플래너·돌봄매니저·찾동방문간호사 협업을 통해 대상자 발굴
  - 노인 장기요양 등급 판정 공백기 동안 대상자에게 돌봄서비스  
(일시재가서비스, 단기시설서비스, 동행지원서비스, 주거편의서비스,  
식사배달서비스 등) 연계
- ☐ 추진성과
  - 대상자 발굴 및 신속·적정한 서비스 제공으로 돌봄 공백 최소화
  - 저소득 요양보호 어르신의 삶의 질 향상 및 안정된 노후생활 지원
- ☐ 소요예산: 비예산
- ☐ 관련사진



대상자 발굴 및 가정방문

# 2022년도 주요업무실적보고



## 발산제1동

## I

## 일 반 현 황

## 1 지 역 여 건

☐ 지역특성

- 수명산을 중심으로 녹지공간과 아파트가 혼재한 지역
- 초·중·고교 15개교가 위치한 강서구 교육의 중심 지역
- 마곡지구 개발로 의료, 문화 등 강서구 발전의 중심지

☐ 면 적: 2.96km<sup>2</sup> (강서구의 7.1%)

☐ 인 구: 13,429세대 35,926명 (남 16,956명, 여 18,970명)

☐ 주거현황

(단위: 호)

구 분	계	단독·다가구	공동주택		기타	비고
			아파트	연립·다세대		
총 계	12,628	650	9,033	2,945	-	

☐ 통·반조직: 31개 통 263개 반

(단위: 명)

구 분	통장현황	반장현황	비 고
정 원	31	263	
현 원	30	133	
결 원	1	130	13통장 1명 1통 4반장 외 129명

□ 직능단체: 14개 단체 317명

연 번	단체명	회 장	인 원	비 고
1	주민자치회	공 석	41	
2	통장협의회	노경하	30	
3	적십자봉사단	조은숙	9	
4	민족통일협의회	곽종배	26	
5	청소년지도위원회	임복순	15	
6	자율방재단	이종백	21	
7	자율방범대	정동활	35	
8	주민구정평가단	라기숙	16	
9	새마을지도자협의회	박정준	28	
10	새마을부녀회	김순례	12	
11	새마을문고	이성민	12	
12	희망드림단	김병수	26	
13	바르게살기위원회	박영주	24	
14	방위협의회	윤호진	22	
총 계	14개 단체	-	317명	

□ 민방위대 현황

(단위: 명)

총 대원수	지 역 민 방 위 대			직 장 민 방 위 대	
	계	1-4년차	5년차이상	계	직 장 명
1,770	1,567	669	898	203	가곡초등학교 외 16개소

□ 민방위 대피시설: 18개소

위 치	장 소	대 피 면 적	비 고
공항대로 지하 267	발산1동 발산역	8,191m <sup>2</sup>	공공시설
강서로 지하 262	발산1동 우장산역	1,960m <sup>2</sup>	공공시설
강서로47길 80 지하주차장	보람(아)	2,084m <sup>2</sup>	민간시설
강서로45길 138 지하주차장	태승훼미리(아)3차	1,156m <sup>2</sup>	민간시설
강서로45길 104 지하주차장	대성유니드(아)	1,395m <sup>2</sup>	민간시설
강서로45라길 52 지하주차장	강성레스트빌(아)	1,047m <sup>2</sup>	민간시설
강서로47라길 79 지하주차장	그린씨티(아)	988m <sup>2</sup>	민간시설
강서로47길 108 지하주차장	마곡수명산파크1단지(아)	33,931m <sup>2</sup>	민간시설
강서로47길 158 지하주차장	마곡수명산파크2단지(아)	16,831m <sup>2</sup>	민간시설
수명로1길 110 지하주차장	마곡수명산파크3단지(아)	17,067m <sup>2</sup>	민간시설
수명로1길 16 지하주차장	마곡수명산파크4단지(아)	25,298m <sup>2</sup>	민간시설
수명로2길 105 지하주차장	마곡수명산파크5단지(아)	24,883m <sup>2</sup>	민간시설
수명로2길 63 지하주차장	마곡수명산파크6단지(아)	11,497m <sup>2</sup>	민간시설
수명로2가길 22 지하주차장	마곡수명산파크7단지(아)	17,632m <sup>2</sup>	민간시설
수명로2길 108 지하주차장	마곡수명산파크8단지(아)	4,453m <sup>2</sup>	민간시설
마곡중앙로 33 지하주차장	마곡엠밸리14단지(아)	63,826m <sup>2</sup>	민간시설
마곡중앙로 36 지하주차장	마곡엠밸리15단지(아)	57,077m <sup>2</sup>	민간시설
공항대로 260 지하주차장	이대서울병원	75,008m <sup>2</sup>	민간시설

□ 관내 주요시설

○ 공공기관 및 주요시설

(단위: 개소)

계	공공기관	학교	유치원	금융기관	병원	약국	공원	비고
75	6	15	4	7	3	32	8	

○ 복지·보육시설

(단위: 개소)

계	어르신 사랑방	어린이집	장애인 시설	여성시설 (육아)	청소년· 아동 시설	종합사회 복지관	기타 (노인, 요양)
46	11	28	0	2	2	0	3

□ 복지대상자 및 홀몸어르신 현황

○ 국민기초생활 수급자

(세대/명)

합 계	생계급여	의료급여	주거급여	교육급여
1,008/1,683 ※ 합계는 중복제외	577/879	509/786	960/1,622	184/272

○ 기타 복지 수급자

(세대/명)

합 계	차상위계층	한부모가족	등록장애인	기초연금
4,623/6,123	351/542	179/451	1,384/1,481 (장애인연금: 238명) (장애수당 : 89명)	2,709/3,649

○ 홀몸어르신: 976명

※주민등록상 만65세 이상 홀몸(독거)어르신

## 2 인 력 현 황

[2022. 12. 31. 기준]

(단위: 명)

구분	계	5급	6급	7급	8급	9급	기타
정원	28	1	5	5	9	8	
현원	28	1	3	5	8	9	임기제 2

※ 건강관리과 소속 파견직원 : 방문간호사 2명(간호직 8급 1명, 공무원 1명)



### 3 청 사 현 황

구분	계	지층	1층	2층	3층	4층
면적	2,123.83㎡	550.88㎡	422.64㎡	393.06㎡	374.91㎡	382.34㎡
용도	-	헬스장 공연연습장	민원실	동장실 책향기도서관	다목적실 주민어울림방	라이브무대 동대본부 주민자치회실

### 4 장 비 현 황

#### ☐ 행정장비

차량	복사기	컴퓨터	프린터	팩스	스캐너	통합민원 발급기	무인민원 발급기
2	2	34	17	1	6	2	1

#### ☐ 자치회관 장비

빔프로젝트	앰프	컴퓨터	프린터	복사기	헬스기구	도서
3	2	3	2	0	53	11,683

#### ☐ 수방·제설 자재 현황

양수기	눈삽	넙가래	빗자루	염화칼슘 보관함	모래주머니	삽
25	150	150	100	12	200	40

#### ☐ 민방위 장비현황

응급세트	환자들것	메가폰	지휘용 앰프	휴대용 조명등	교통 신호봉	방독면
10	6	20	1	14	12	1,005

## 5 자치회관 운영 현황

□ 이용현황: 월 2,400명 (일 평균 100명)

□ 운영현황: 17개 프로그램, 21개반 운영

구분 합계	강좌식 프로그램		주민자치 분야			
	문화여가	시민교육	주민자치	지역복지	주민편익	지역사회진흥
17	13	-	-	1	3	-

□ 주요 프로그램

분 야	프로그램명
문화여가(13)	헬스, 요가(A/B), 웰빙댄스(주/야), 댄스스포츠, 탁구(A/B), 라인댄스, 줌바댄스, 파스텔일러스트(A/B), 클레이아트, 노래교실, 꽃꽂이, 칼림바, 한글서예교실
지역복지(1)	방학체험학습
주민편익(3)	유희공간 대여, 공구대여소, 양심우산

□ 2022년 자치회관 수입·지출 현황

(단위: 원)

구 분	수입	지 출	잔 액
계	60,634,454	49,697,151	10,937,303
주요 수입·지출 내역	- 이월액(2021): 14,655,375 - 자치회관 수강료: 45,747,596 - 생활공구 등: 231,483	- 자치회관 운영: 31,165,794 - 회관운영 및 사업: 11,807,848 - 수강료 환불 등: 6,723,509	-

□ 자치회관 프로그램 현황

프로그램명	대 상	운영일(요일/주)	수강 인원	수강료	분 야
헬스	15세 이상	월~토 (주6회)	400	20,000/월	문화여가
요가(A)	누구나	월, 수, 금 (주3회)	50	75,000	
요가(B)	누구나	화, 목 (주2회)	50	60,000	
웰빙댄스(주간)	성인	월, 목 (주2회)	30	60,000	
웰빙댄스(야간)	성인	월, 목 (주2회)	30	60,000	
댄스스포츠	성인	화, 금 (주2회)	30	60,000	
탁구(A)	누구나	월, 수 (주2회)	25	60,000	
탁구(B)	누구나	월, 수 (주2회)	25	60,000	
라인댄스	누구나	화, 목 (주2회)	40	60,000	
줄바댄스	누구나	월, 수, 금 (주3회)	40	75,000	
파스텔일러스트(A)	누구나	수 (주1회)	15	60,000	
파스텔일러스트(B)	누구나	수 (주1회)	15	60,000	
클레이아트	누구나	토 (주1회)	15	무료	
노래교실	누구나	월 (주1회)	40	45,000	
꽃꽂이교실	누구나	목 (주1회)	20	90,000	
칼림바	초등생 이하	금 (주1회)	15	45,000	
한글서예교실	누구나	월 (주1회)	15	60,000	

## Ⅱ

## 2022년 주요 추진 사업 실적

### 1 관내 취약계층 돕는 「나눔 장바구니」 사업

□ 일 시: 2022. 1월 ~ 12월

□ 대 상: 관내 취약계층 주민

□ 사업내용

○ 관내 전통시장(송화시장)과 연계하여 채소 등 식료품을 구입해 나눔 장바구니 꾸러미 제작

○ 주민자치회 위원 및 자원봉사자가 조를 이루어 취약계층 가정에 장바구니를 전달하고 지속적인 안부 확인 등 복지 서비스 연계

□ 소요예산: 10,000천원(시비)

□ 추진성과

○ 나눔 장바구니 전달 및 안부확인 : 관내 20가구, 18회 추진

○ 명덕중학교, 덕원여자중학교 등 관내 청소년 자원봉사자 참여



사업 발대식

시장 장보기

나눔장바구니 배달

□ 사업성과 및 평가

○ 찾아가는 복지 서비스로 기존의 복지 사각지대 최소화

○ 주민이 직접 참여하여 더불어 살아가는 공동체 문화 형성

## **2** 거동불편자를 위한 소형폐가전 방문수거 서비스 운영

☐ 기 간: 연중

☐ 대 상: 거동불편 등으로 폐가전 직접배출이 곤란한 주민

☐ 내 용: 소형폐가전 무상 방문수거 서비스 지원

☐ 추진계획

○ 대형폐기물 접수창구 및 유선 접수하여, 주 1회 방문 수거

○ 문 밖(현관문 앞)에 배출된 예약품목 확인 후 수거

☐ 대상품목: 높이 1m 미만 소형 가전제품

○ 컴 퓨 터: 노트북, 프린터, 모뎀, 스캐너 등

○ 주방가전: 전자레인지, 전기밥통, 믹서기 등

○ 생활가전: 헤어드라이기, 청소기, 선풍기, 가습기 등

○ 기 타: 오락기, 계산기, 휴대폰 등

☐ 기대효과

○ 분리배출이 어렵고 처분이 곤란한 소형 폐가전을 방문 수거하여 환경  
오염 및 무단투기 근절에 기여

○ 거동이 불편하여 폐가전 직접 운반이 어려운 노인가구 등에 편의 제공

☐ 추진성과

○ 무단투기 폐기물 수거 시 접수된 폐가전 방문 수거(수시)

○ 돌봄SOS 주거편의서비스(청소, 방역)와 연계하여 해당 세대에서  
배출되는 폐가전 수거(8건)

### 3 주민이 함께 꿈꾸고 만들어가는 주민자치회 운영

□ 기 간: 2022. 1월 ~ 12월

□ 대 상: 주민자치회 위원 및 주민

□ 추진계획

○ 분과별 마을자원 조사 및 의제 발굴회의를 통해 자치계획 제안

○ 민·관 협력회의 및 정기회의 등 회의 개최를 통한 의견 수렴

□ 사업내용 및 추진성과



나눔 장바구니 [사업비: 10,000천원]  
- 관내 20가구에 격주 장바구니 전달: 18회



나도 주민자치회 유튜버! [사업비: 5,000천원]  
- 3회 추진, 총 80명 참여



아이스팩의 재탄생 [사업비: 8,000천원]  
- 수명산1단지, 신광명경로당에 수거함 설치  
- 아이스팩 재활용 방향제 제작(2회, 40명)



청소년 작은 주민자치회 [사업비: 5,000천원]  
- 3회 추진, 청소년 40명 참여

□ 사업성과 및 평가

○ 지역사회 주민의 참여와 결정 권한을 확대하고 책임을 강화하여  
주민이 직접 참여하는 진정한 주민자치 실현

#### **4 제12회 발산마을 문화축제 개최**

□ 일 시: 2022. 9. 24.(토) 16:00 ~ 21:00

□ 장 소: 발산근린공원(강서구 마곡중앙로 11)

□ 참여인원: 관내 주민 약 4,000명

□ 내 용

○ 자치회관 프로그램 발표, 발산주민 노래자랑, 초대가수 공연 등

○ 인접 동 주민자치회 친선공연, 먹거리장터, 풍선아트 등

□ 소요예산: 45,000천원(구비: 13,000천원, 후원금: 32,000천원)

□ 추진계획

○ 발산마을축제추진위원회를 통한 축제 준비회의 진행

○ 축제 전반 업무를 직능단체별로 나누어 효율적 운영 추진

□ 추진성과

○ 발산문화축제를 통한 지역 주민들 간 소통과 화합의 장 마련

○ 자치회관 프로그램 발표를 통해 프로그램 활성화 및 홍보

○ 지역주민이 주관하는 행사개최로 주민자치 역량 강화



제12회 발산마을문화축제



## 5 주민참여형 코로나19 방역활동 추진

□ 기 간: 연중

□ 대 상: 관내 다중이용장소(근린공원 등) 및 주택 밀집지역

□ 추진내용

○ 주거취약 계층 대상 정기방역 실시(새마을지도자협의회)

- 다가구 주택 밀집지역 등 주거 취약계층 대상 월 6회 방역 추진
- 통학로, 수명산 진입로 등 병충해 예방·살균 소독 병행 실시

○ 관내 다중이용시설 방역활동 추진(지역자율방재단)

- 주민센터, 공원, 어르신사랑방 등 월 2회 다중이용시설 방역 추진
- 생활 속 거리두기 수칙 등 주민 홍보 병행 실시

□ 기대효과

○ 주기적인 방역활동을 통한 주민 불안 해소

○ 선제적 방역활동을 통한 코로나19 감염 확산 최소화

○ 민간주도의 방역활동을 통한 방역 사각지대 해소

□ 추진성과

- 새마을지도자협의회 : 주 3회 주택 밀집지역 방역(4월 ~ 11월)
- 자율방재단 : 월 2회 주민센터 등 다중이용시설 방역 실시

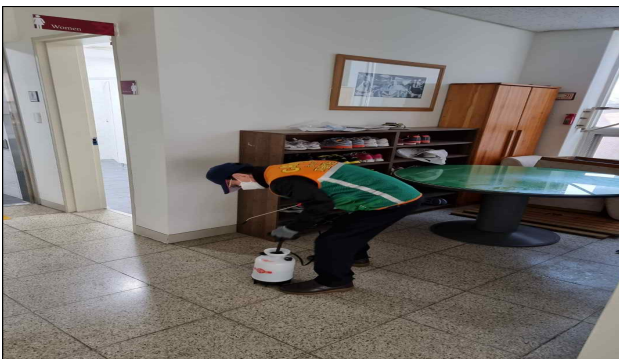

다중이용시설 방역



주택 밀집지역 해충방제



## **6** 우리동네 나눔가게 「행복올타리」 사업

- 기 간: 2022. 4월 ~ 12월
- 대 상: 관내 저소득 주민 및 복지사각지대로 발굴된 가구
- 사업내용: 복지사각지대에 놓인 이웃에 관내 상점을 연계하여 필요한 물품·서비스를 제공
- 추진계획
  - 수혜대상자 추천 및 어려운 이웃 발굴
  - 관내 상점 리플렛 배부 등을 통한 홍보 및 발굴
- 기대효과
  - 저소득 주민과 지역자원 연계를 통해 ‘우리함께’의 연대의식 증진
  - 민간자원 발굴을 통한 저소득주민 지원강화로 복지안전망 구축
- 추진성과
  - 청소년과 관내 독서실을 연계하여 정기지원: 9회, 총 27명 지원
  - 저소득 어르신과 관내 미용실을 연계하여 미용서비스 지원 : 17회, 총 80명 지원(주 1회, 5명 내외)



## 7 우리동네 주민은 우리동네 주민이 살피요~

□ 기 간: 2022. 3월 ~ 12월

□ 대 상: 기초수급자 및 차상위계층 대상자 중 돌봄이 필요한 홀몸어르신 및 중장년 1인 가구, 저소득 아동 가구 등

□ 사업내용

- 고독사 예방을 위해 희망드림단원 및 우리동네 돌봄단원이 돌봄이 필요한 세대에 방문하여 밀반찬 지원 및 말벗 제공
- 우리동네돌봄단원이 월 1회 고독사 위험 가구에 안부확인
- 희망드림단원이 아동·청소년 가구에 방문하여 후원물품 전달

□ 추진계획

- 고독사 위험대상자 돌봄 필요세대 발굴·정비 ..... '22. 2.
- 대상자 안부확인(유선·가정방문) 실시 ..... '22. 3. ~ 12.
- 저소득 아동·청소년 10가구 어린이날 방문 ..... '22. 5.
- 저소득 아동·청소년 10가구 연말 및 성탄절 방문 ..... '22. 12.

□ 기대효과

- 민·관 협업을 통한 고독사 예방대책 마련
- 고독사 위험 가구에 대한 상시 모니터링 체계 구축
- 돌봄과 관심이 필요한 저소득 가구에 맞춤형 자원 연계

□ 추진성과

- 돌봄세대 밀반찬 지원: 23세대 36회(배달 16세대, 내방 7세대)
- 고독사 위험가구 안부확인(유선, 방문): 178세대 14회
- 아동·청소년 가구 어린이날 희망드림꾸러미 전달: 20가구 2회



밀반찬 지원



희망드림꾸러미 전달

## **8 자원봉사캠프 고독사 예방사업 「내곁에 자원봉사」**

□ 기 간: 2022. 4. ~ 11.

□ 대 상: 정서적 지원이 필요한 저소득 독거어르신 14명

□ 사업내용: 자원봉사캠프 활동가가 독거어르신 14명을 대상으로  
안부를 확인하고 방문활동을 통해 필요한 도움 제공

□ 추진계획

○ 고독사 위험 대상자 14가구 선정 ..... '22. 4.

○ 주1회 안부전화, 월1회 가정방문, 생활지원 등 ... '22. 5. ~ 11.

○ 사업 만족도 조사 ..... '22. 11.

□ 기대효과

○ 장기화 된 재난(팬데믹)으로 인한 고독사 위험대상자 발굴

○ 독거어르신의 안부를 확인하여 고립감 해소

□ 추진성과

○ 취약계층 발굴 14명, 안부전화 24회, 가정방문 7회

○ 생활지원 반찬 6회, 생필품 3회, 삼계탕 나눔 1회

○ 치매예방 프로그램(색칠공부) 1회

○ 공동경작 짝궁텃밭 수확물 나눔(상추, 호박 등) 4회



## 9 장애아동 가족 지원 사업 「꿈꾸는 달팽이」

- 기 간: 연중
- 대 상: 장애아동(만18세 미만) 가구
- 사업내용: ‘조금 느리지만 꾸준히 성장하고 있는 장애아동’을 양육하는 것에 어려움을 겪는 장애아동 가구에 정보 제공 및 맞춤형 복지서비스 연계
- 추진계획
  - 장애아동 가구와 복지플래너를 매칭하여 월 1회 정기적 안부확인 및 상담, 욕구파악 실시(복지플래너 1인당 1가구)
  - 최신 복지정보 제공 및 욕구에 맞는 서비스 적극 연계
    - 재활치료, 심리정서지원, 부모교육, 돌봄 관련 서비스 및 후원 연계, 사회보장급여 연계 등
    - 사업 대상자 희망 시, 정서적 지지를 위한 자조모임 구성
- 추진성과
  - 장애아동 양육가구 10가구 선정, 월 1회 안부확인 및 욕구 파악
  - 복지서비스 안내 및 연계·제공
    - 사례관리대상자 선정 2건, 장애인활동지원서비스 신청 6건
    - 장애인 수도요금 감면 신청 4건
    - 긴급생계비 및 복지급여 신청·지원 2건, 임대주택 신청 2건
    - 실종예방스마트기기 및 보조기기 지원 3건, 후원물품 지원 7건



장애아동 양육가구 방문 상담