

# 2022년도 주요업무실적보고



## 동주민센터

[염창동, 등촌제1동, 등촌제2동, 화곡본동, 화곡제4동, 화곡제6동, 가양제3동]

# 업무분장표 목차

1.	염 창 동	2
<hr/>		
2.	등 촌 제 1 동	14
<hr/>		
3.	등 촌 제 2 동	26
<hr/>		
4.	화 곡 본 동	40
<hr/>		
5.	화 곡 제 4 동	56
<hr/>		
6.	화 곡 제 6 동	66
<hr/>		
7.	가 양 제 3 동	76
<hr/>		

# 2022년도 주요업무실적보고



**염창동**

## I

## 일 반 현 황

## 1 지역 여 건

- 면 적: 1.74km<sup>2</sup> (강서구의 4.2%)
- 인 구: 16,572세대 41,679명 (남 20,119명, 여 21,560명)
- 주 택: 13,846호  
(아파트 11,241호, 단독·다가구 214호, 연립·다세대 2,391호)

- 통·반조직: 36개 통 359개 반
- 직능단체: 15개 단체 299명
- 방위자원: 4,416명 (지역예비군 1,764명, 지역민방위 2,652명)
- 복지대상자 수급자 현황

## ○ 국민기초생활 수급자 (세대/명)

합 계	생계급여	의료급여	주거급여	교육급여
380 / 476	97 / 111	84 / 100	173 / 226	26 / 39

## ○ 기타 복지 수급자 (세대/명)

합 계	차상위계층	한부모가족	등록장애인	기초연금
2,670 / 3,240	89 / 113	24 / 61	1,002 / 1,054	1,555 / 2,012

- 관내 주요시설

## ○ 공공기관 및 주요시설 (단위: 개소)

계	공공기관	학교	유치원	금융기관	병원	약국	공원	비고
54	5	5	1	6	18	14	5	



○ 복지·보육시설

(단위: 개소)

계	어르신 사랑방	어린이집	장애인 시설	여성시설	청소년· 아동 시설	종합사회 복지관	기타
65	34	31	—	—	—	—	

## 2 인 력 현 황

(단위: 명)

구분	계	5급	6급	7급	8급	9급	방문간호사	기타
정원	26	1	5	6	8	6	—	—
현원	21	1	4	6	7	3	1	2

※ 현원 외: 방문간호사 1명- 보건소 소속

기타 2명 - 시간선택제 임기제마급 1명, 지방한시임기제9호 1명

## 3 청 사 현 황

구분	계	지층	1층	2층	3층	옥상
면적	1,843m <sup>2</sup>	522m <sup>2</sup>	371m <sup>2</sup>	475m <sup>2</sup>	22.9m <sup>2</sup>	
용도	—	체력단련실, 공연연습실, 기전실	민원실	작은도서관, 나눔카페, 강의실	다목적실, 강의실, 주민자치회 사무실, 동대본부	공연장

## 4 장 비 현 황

### ☐ 행정장비

차량	복사기	컴퓨터	프린터	팩스	스캐너	통합민원 발급기	무인민원 발급기
2	3	33	16	2	6	1	1

### ☐ 자치회관 장비

빔프로젝트	앰프	컴퓨터	프린터	복사기	헬스기구	도서
3	3	2	1	1	51	17,567

### ☐ 수방·제설 자재 현황

양수기	눈삽	넙가래	빗자루	염화칼슘 보관함	모래주머니	삽
16	20	30	35	24	40	30

### ☐ 민방위 장비현황

응급세트	환자들것	메가폰	지휘용 앰프	휴대용 조명등	교통 신호봉	방독면
12	8	25	2	19	8	1,353

## 5 자치회관 운영 현황

☐ 이용현황: 연 19,644명 (일 평균 109명)

☐ 운영현황: 14개 프로그램, 22개반 운영

합계	건강증진	문화여가	시민교육	기타
22	13	3	6	-

☐ 주요 프로그램

분 야	프로그램명
건강증진	에어로빅(A, B, C반), 스포츠댄스, 웰빙댄스, 라인댄스(초, 중·고급), 건강필라테스, 요가(A, B반), 탁구, 헬스
문화여가	한글서예(학생, 성인), 우쿨렐레 연주
시민교육	일본어(초급, 중급, 일본어회화), 영어회화, 성인문해교실, 치매예방이어드림

## Ⅱ

## 2022년 주요 추진사업 실적

### 1 용기종기 장나누기 사업

□ 일 시: 2022. 2. ~ 10.

□ 대 상: 염창동 주민

□ 사업내용: 전문 강사의 지도하에 전통방식 그대로 주민들과 함께 장 담그기 체험

□ 추진계획

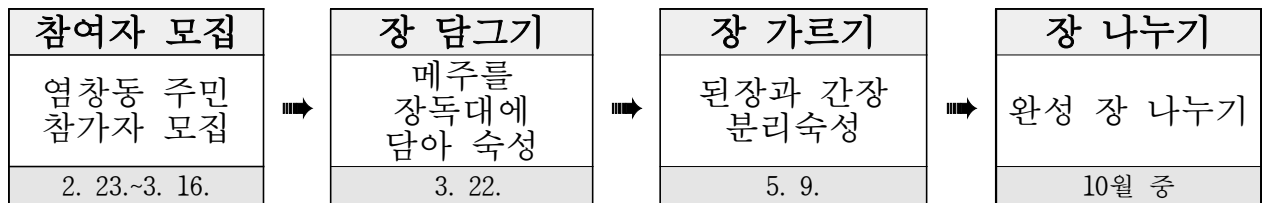

□ 기대효과

○ 함께 장을 만들며 주민 일체감 조성 및 공동체 의식 함양

○ 기다림의 미학이 있는 전통 장문화 체험

□ 소요예산: 4,400천원(기금)

□ 추진실적

○ 염창동 주민 61명, 100구좌 모집 완료

○ 주민 35명 참석하여 장 관련 강의를 듣고 체험 행사 진행

□ 사업사진



## **2** 주민과 함께 가꾸는 옥상 텃밭

☐ 일 시: 2022 4. ~

☐ 대 상: 염창동 주민

☐ 사업내용: 옥상의 방치되어있는 화단을 텃밭으로 조성하여 많은 주민들이 이용할 수 있는 공간으로 탈바꿈

☐ 추진실적

○ 4. 7.~4. 8. 방치된 화단 땅 고르기 및 잡초제거

○ 4. 18. 상추, 깻잎, 고추 등 기르기 쉬운 작물 식재

○ 주기적으로 옥상 텃밭 관리(30㎡, 5종 작물 약 60회 관리)

☐ 기대효과

○ 방치 화단을 텃밭으로 조성하여 친환경 이미지 제고

○ 접근하기 쉬운 주민센터 옥상텃밭으로 관내 어린이들에게 미니생태체험공간으로 활용

○ 주민들이 자발적으로 옥상텃밭을 관리하고 재배된 작물을 나눔으로 공동체 의식 함양

☐ 소요예산: 100천원(기금)

☐ 사업사진

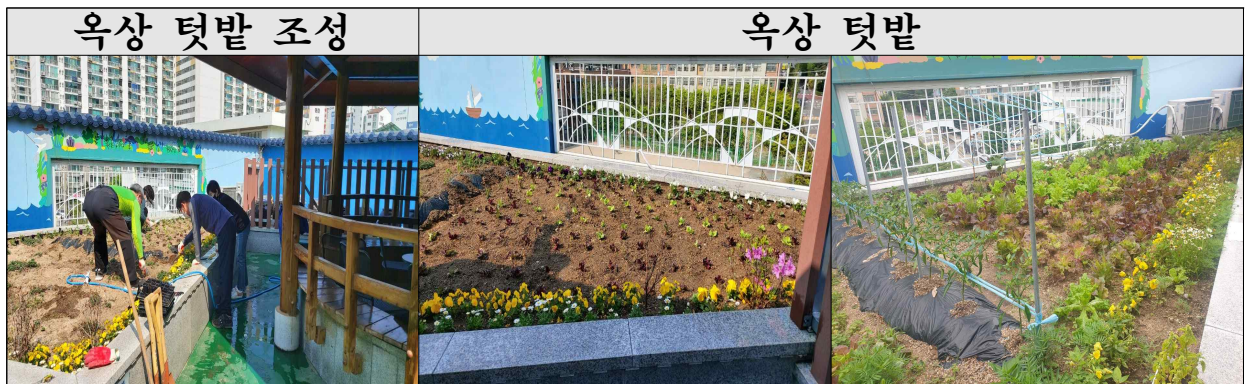

### **3** 저소득 돌봄가구를 위한 반찬 나눔

---

- ☐ 일 시: 2022년(연중 2회)
- ☐ 대 상: 저소득 돌봄가구(저소득 장애인, 홀몸어르신)  
※ 대상자: 13명
- ☐ 사업내용: 새마을부녀회 회원들이 직접 준비한 반찬을 관내 저소득 가정에 전달하여 저소득 장애인, 홀몸어르신의 결식 우려 해소
- ☐ 기대효과: 선정 대상자에 반찬지원 및 안부 확인
- ☐ 소요예산: 비예산사업(구 새마을부녀회 기금)
- ☐ 추진실적
  - 8월 중 13가구, 11월 중 13가구 지원 예정
  - 새마을 부녀회 총 13명 참여 예정

### **4** Yes! 염창동 희망드림단 기부나눔박스 상시운영

---

- ☐ 일 시: 2022년(연중 월 1회)
- ☐ 대 상: 저소득 돌봄가구(저소득 장애인, 홀몸어르신 등)
- ☐ 사업내용: 주민센터에 설치된 기부나눔박스에 기부된 생필품 및 식료품을 희망드림단원들이 저소득가정에 방문·전달하며 안부확인
- ☐ 기대효과: 코로나19의 장기화로 거동이 불편한 가구의 안부확인 및 취약계층에 대한 돌봄 지원 강화
- ☐ 소요예산: 비예산 사업
- ☐ 추진실적
  - 월 1회 / 회당 10명 지원
  - 2022년 1~7월 지원실적: 70가구 지원

☐ 사진자료



## **5 “마음 잇기” 반찬 나눔 사업**

- ☐ 일 시: 2022. 4.~12.
- ☐ 대 상: 안부확인 필요한 관내 독거어르신가구 10가구
- ☐ 사업내용: 고독사예방을 위한 안부확인이 필요한 독거어르신 가구에 배달원을 통한 건강음료 및 반찬 정기배송서비스 지원
- ☐ 추진계획
  - 복지플래너와 방문간호사를 통해 안부확인이 필요한 독거어르신 가구 선정
  - 야쿠르트 배달원을 통해 건강음료와 반찬 밀키트를 정기배송하며 안부확인
- ☐ 기대효과
  - 코로나19의 장기화로 거동이 불편한 어르신의 결식 및 영양 결핍을 방지
  - 취약계층에 대한 돌봄 지원 강화로 복지사각지대 해소에 기여
- ☐ 소요예산: 비예산 사업(공모사업비 1,800천원)
- ☐ 추진실적(2022. 4~7월)
  - 건강음료(야쿠르트): 10명 / 1일 1개 / 4개월
  - 반찬지원: 10명 / 2주 1회 / 총 9회 지원



## 6 **안심하고 방문하는 어르신사랑방 「염창안방」 사업**

- ☐ 일 시: 2022. 1. ~ 12
- ☐ 대 상: 어르신사랑방 24개소
- ☐ 사업내용: 동 직능단체가 어르신사랑방을 방문 소독하여 감염병 취약계층인 어르신의 건강 및 안전 확보
- ☐ 추진계획
  - 동 자율방재단과 어르신사랑방별 방역 일정 협의
  - 동 직원 및 자율방재단이 함께 어르신사랑방 방문 소독
- ☐ 기대효과
  - 감염병 확산 방지 및 건강 취약계층인 어르신의 안전 확보에 기여
  - 지역문제 해결을 위해 주민이 직접 행동하는 진정한 협치 구현
- ☐ 소요예산: 비예산
- ☐ 추진실적: 주민 총 15명 참여 어르신사랑방 4개소 소독

연번	소독일자	어르신사랑방명	참여자수(명)	비고
합계		4개소	15	
1	1. 20.	한화꿈에그린아파트, e편한세상아파트	6	
2	7. 21.	길훈아파트, 염창한솔솔파크아파트	9	

### ☐ 사진자료

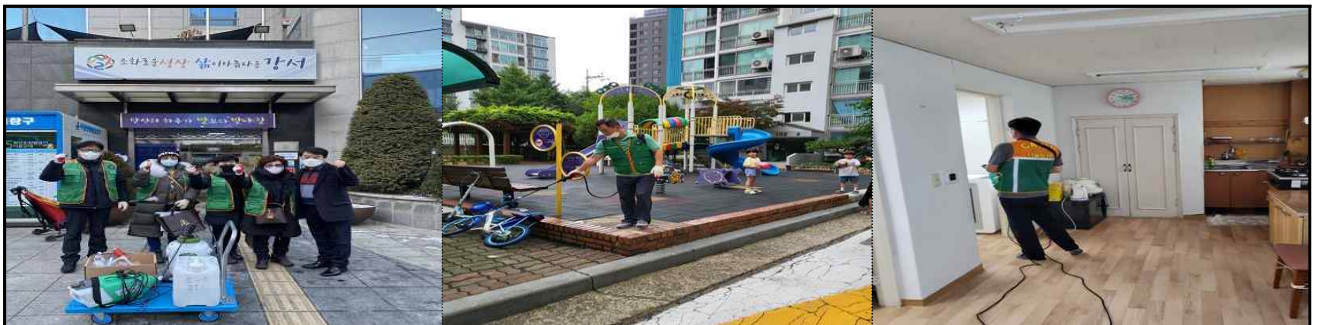



## 7 우리동네 돌봄지킴이 「돌봄SOS센터」 서비스 지원

□ 일 시: 2022. 1.~12.

□ 대 상: 돌봄이 필요한 어르신, 장애인, 5064중장년가구

□ 사업내용: 돌봄 취약계층 주민 대상 일시재가, 식사지원 등  
5대 돌봄서비스 제공 및 5대 중장기 돌봄 연계

□ 추진계획

- 복지플래너와 방문간호사가 돌봄이 필요한 가구를 발굴
- 돌봄매니저 확인 조사 후 돌봄회의 실시, 서비스제공 연계
- 서비스 종결 후 종결회의를 통한 타 서비스연계 등 지속적인 사후관리

□ 기대효과

- 적극적인 돌봄대상자 발굴로 긴급한 돌봄공백 해소
- 서비스 특성에 따른 제공체계 구축으로 업무 효율화 및 성과 확대
- 코로나19 장기화 및 다양한 돌봄욕구에 대한 신속한 대응으로 주민 복지증진에 기여

□ 소요예산: 18,000천원(시비)

□ 추진실적

- 5대 돌봄서비스 제공 실적: 총 83건, 13,832천원 (2022. 8. 1.기준)

계	일시재가	단기시설	동행지원	주거편의	식사지원
83	12	0	34	13	24

- 5대 중장기 돌봄 연계 실적: 총 57건 (2022. 8. 1.기준)

계	안부확인	건강지원	돌봄제도	사례관리	긴급지원
57	22	10	19	4	2



# 2022년도 주요업무실적보고



## 등촌제1동

## I

## 일 반 현 황

## 1 지역 여 건

- 면 적: 0.64km<sup>2</sup> (강서구의 1.5%)
- 인 구: 14,029세대 24,834명 (남 11,475명, 여 13,359명)
- 주 택: 6,250호  
(아파트 4,034호, 단독·다가구 447호, 연립·다세대 1,769호)
- 통·반조직: 24개통 183개반
- 직능단체: 14개단체 250명
- 방위자원: 4,077명(지역예비군 1,626명, 지역민방위 2,451명)
- 복지대상자 수급자 현황
- 국민기초생활 수급자 (세대/명)

합 계	생계급여	의료급여	주거급여	교육급여
212/277	135/162	9/15	64/95	4/5

- 기타 복지 수급자 (세대/명)

합 계	차상위계층	한부모가족	등록장애인	기초연금
1,244/2,328	67/78	22/50	-/734	1,155/1,466

- 관내 주요시설

- 공공기관 및 주요시설

(단위: 개소)

계	공공기관	학교	유치원	금융기관	병원	약국	공원	비고
61	7	1	1	5	30	12	5	

## ○ 복지·보육시설

(단위: 개소)

계	어르신 사랑방	어린이집	장애인 시설	여성시설	청소년·아동 시설	종합사회 복지관	기타
28	12	13	2	-	-	-	1

## 2 인 력 현 황

(단위: 명)

구분	계	5급	6급	7급	8급	9급	방문 간호사	기타
정원	21	1	4	5	6	5	-	
현원	21	1	4	3	7	5	1 (보건소소속)	시간선택제 1명 포함

## 3 청 사 현 황

구분	계	지층	1층	2층	3층	4층
면적	1,433㎡	438.5㎡	258.8㎡	340.8㎡	340.8㎡	54㎡
용도		헬스장, 창고, 서고	민원실	작은도서관 동장실	다목적실, 동아리방	예비군 동대본부

## 4 장 비 현 황

### ☐ 행정장비

차량	복사기	컴퓨터	프린터	팩스	스캐너	통합민원 발급기	무인민원 발급기
2	2	24	10	1	4	2	1

☐ 자치회관 장비

빔프로젝트	앰프	컴퓨터	프린터	복사기	헬스기구	도서
2	2	3	1	1	57	8,919

☐ 수방·제설 자재 현황

양수기	눈삽	넙가래	빗자루	염화칼슘 보관함	모래주머니	삽
27	45	45	90	10	100	40

☐ 민방위 장비현황

응급세트	환자들것	메가폰	지휘용 앰프	휴대용 조명등	교통 신호봉	방독면
8	6	16	2	11	10	1,225

## 5 자치회관 운영 현황

☐ 이용현황: 연 3,603명(일 평균 18명)

☐ 운영현황: 17개 프로그램

합계	건강증진	문화여가	시민교육	기타
17	5	4	2	6

☐ 주요 프로그램

분 야	프로그램명
건강증진	헬스, 다이어트로빅, 탁구교실, 라인댄스, 생활요가
문화여가	클레이아트, 칼림바, 힐링플라워, 초등학생 여름/겨울방학 체험학습
시민교육	생활영어, 독서 치유 진로 프로그램
기 타	전염병 예방 방역사업, 자율방재활동, 도서 대출 및 열람(생각열매 작은도서관), 공구대여소, 공공시설 유희공간 대여, <이어드림> 치매예방 프로그램

○ 헬스장 재개관: 2022. 6. 13.

**1 등촌1동 주민자치회 위원 역량강화 워크숍**

## □ 추진배경

- 2022년 주민자치 활동지원 사업 ‘우리마을 생태교실(생태교사 양성과정)’ 세부 사업내용을 위원들 간 공유

## □ 추진방향

- 워크숍 경험을 토대로 향후 사업실행 과정에서 위원들의 사업 추진력 제고
- 각 분과별 위원들의 소통과 화합의 장 마련으로 긴밀한 협력관계 구축

## □ 사업내용

- 일 시: 2022. 6. 11.(토) 08:30~16:00
- 장 소: 벽초지 수목원(경기도 파주시 광탄면 부흥로 242)
- 참여대상: 등촌1동 주민자치회 위원, 동장, 주민자치 담당 등 27명
- 주요일정
  - 자연환경해설사 수목원 해설 투어
  - 생태체험학교 미니 테라리움 만들기 프로그램 체험 등
- 소요예산: 1,490천원(시 보조금)

## □ 향후계획

- 문화예술분과의 주도 및 타 분과의 협조 체계로 ‘우리마을 생태교실’ 세부사업 일정 추진



1. 파주 벽초지 수목원 방문

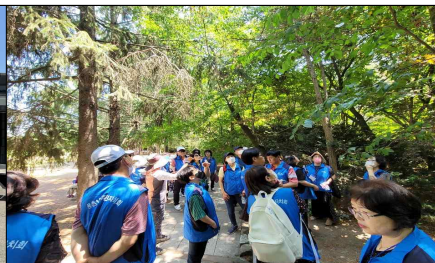

2. 자연환경해설사 수목원 해설 투어



3. 생태체험학교 프로그램

## **2** 2022년 주민자치 활동지원 사업 (1) 「우리마을 생태교실」

### ☐ 사업개요

- 기 간: 2022년 3월~11월
- 대 상: 자연과 어린이에 관심과 애정을 가진 등촌1동 (생활권) 주민
- 주 관: 등촌1동 주민자치회 문화예술분과
- 사업내용
  - 어른들을 위한 생태교실을 운영하여 마을 생태강사를 양성하고자 함
  - 1기, 2기 구분하여 각 10명씩 5회 프로그램 진행 예정
- 소요예산: 2,000천원(시 보조금)

### ☐ 추진실적

- 주민자치활동지원 사업실행 민·관 협력 워크숍 참여 ..... 3. 17.
- 문화예술분과 사업실행 설명회 ..... 4. 21.
- 세부사업 기획회의, 사업 내 분과원 역할분담 ..... 4~5월
- 강의일정 논의, 강사(주강사/보조강사) 섭외 ..... 5~6월

### ☐ 향후 계획

일 정	주요 내용
7~8월	홍보물 제작 및 게시, 사업 홍보
8~9월	구글 폼을 활용한 온라인 신청자 모집, 대상자 선정
9~10월	사업실행 및 평가

### ☐ 기대효과

- 학부모들이 프로그램을 통해 얻은 자연친화 경험을 가정에서 자녀와 공유하고, 아이들은 생태감수성을 함양한 인재로 성장
- 사업으로 양성된 생태강사를 활용한 자치회관 특화 프로그램 운영 논의



### 3 2022년 주민자치 활동지원 사업 [2] 「우리마을 그린라이트」

□ 주민 스스로 자원순환에 대한 관심을 촉진하고 쾌적한 골목환경을 조성하여 보다 '건강하고 안전한 등촌1동'을 형성하고자 함

#### □ 사업개요

- 기 간: 2022년 3월~11월
- 장 소: 등촌1동 관내
- 주 관: 등촌1동 주민자치회 환경안전분과
- 사업내용
  - 자원순환 인식강화 교육, 재활용 정거장 설치, 도시광부 모집 및 활동 지원
  - 주민들과 함께 환경인식개선 거리캠페인, 플로깅 진행
  - 쓰레기 무단투기 구역 점검 및 이동식 CCTV 설치
- 소요예산: 19,827천원(시 보조금)

#### □ 추진실적

- 환경안전분과 사업실행 설명회 ..... 4. 21.
- 플로깅(1차), 이동식 CCTV 설치장소 선정 ..... 4. 23.
- 플로깅(2차), 재활용 정거장 설치 ..... 5. 13.
- 플로깅(3차), CCTV설치장소 관련 주민인터뷰 및 선호조사 .... 6. 17.

#### □ 향후 계획

- 이동식 CCTV 업체 선정 및 설치
- 9월~11월 중 플로깅 4~6차 진행
- 플로깅 진행 시 재활용 정거장, 이동식 CCTV 시설물 점검 모니터링
- 관내 학생과 주민이 함께하는 자원순환교육 진행



1. 거리캠페인 플로깅 진행

2. 재활용 정거장 설치

3. 주민인터뷰 및 선호조사

#### **4 위기가구 발굴을 통한 맞춤형 통합서비스 강화**

□ 위기가구 발굴 및 맞춤형 통합서비스 제공을 통해 복지사각지대를 해소하고 대상가구가 지역사회 일원으로 복귀할 수 있도록 지원

□ 추진실적

○ 기 간: 연중

○ 대 상: 수급자, 차상위, 5064중장년 1인 가구, 공과금·월세체납, 코로나19로 실직, 파산 등 경제적 어려움을 겪는 가구 등

○ 사업내용: 기존 취약계층과 코로나19로 새롭게 발생한 위기가구를 발굴하여 사례관리, 긴급지원 연계 등 맞춤형 서비스 강화

○ 세부 추진사항

- 복지사각지대 및 위기가구 유선 또는 방문 상담 실시
- 복합적인 욕구를 가진 대상자에 대한 사례관리 실시
  - 동사례관리 대상자 선정을 통해 서비스 제공 및 주기적 점검
  - 고위험 대상자는 구 희망복지팀 즉시 연계
- 위기상황에 따른 긴급지원 및 국민기초생활보장 사업 연계

○ 지원실적

- 복지사각지대 발굴대상자 조사(146명)
- 사례관리 대상자 선정(60명) 및 동 사례회의 실시(21회)
- 긴급지원 등 공적지원 연계: 9명 16,301천원
- 따뜻한 겨울나기 성금배분 등 민간후원 연계: 333명 30,488천원
- 코로나19 생활지원금 지원: 4,185명 982,865천원

## 5 저소득층 한시 긴급생활지원금 지급

□ 급격한 물가상승에 따른 저소득층 생계부담 완화 및 소비여력 제고를 위해 저소득층 한시 긴급생활지원금을 지급

□ 추진실적

○ 기 간

- 1차: 2022. 6. 27.(월) ~ 7. 29.(금)

- 2차: 2022. 8. 3. (수) ~ 8. 19.(금)

○ 대 상: 기초생활수급자, 차상위, 아동양육비 지원 한부모 가구

○ 사업내용: 급여자격별, 가구원수별 한시 긴급생활지원금 차등 지급

구분	1인가구	2인가구	3인가구	4인가구	5인가구	6인가구	7인가구
생계·의료	40만원	65만원	83만원	100만원	116만원	131만원	145만원
보장시설	1인당 20만원 (*보장시설 수급자의 경우 시설장에게 보조금 지원)						
주거·교육 차상위·한부모	30만원	49만원	62만원	75만원	87만원	98만원	109만원

○ 지원방법: 동주민센터를 방문하여 선불카드 직접(대리) 수령

○ 지원실적: 254가구 107,630천원

## 6 코로나19에 대응하는 비대면 희망드림사업 추진

□ 코로나19로 외부활동이 어려운 홀몸어르신 등 취약계층에게 기분 좋은 일상을 선물하기 위해 방역수칙을 준수하며 희망드림사업 실시

□ 추진실적

○ 정월대보름 맞이 견과류 나눔

- 일 자: 2022. 2. 7.(월)
- 대 상: 홀몸어르신, 장애인 등 취약계층 25세대
- 내 용: 견과류를 전달하며 한해의 건강과 행복을 기원

○ 어버이날 맞이 삼계탕 나눔

- 일 자: 2022. 5. 2.(월)
- 대 상: 저소득 어르신 25세대
- 내 용: 삼계탕을 전달하며 어르신들의 건강 및 장수 기원

□ 사진자료



## **7** 등촌지킴이단과 함께하는 임산물 지원 사업 추진

- 한국임업진흥원과 연계·협력하여 관내 위기가구를 지원함으로써 지역사회의 따뜻한 온기 전달 및 고독사 예방에 기여

※ 등촌지킴이단: 한국임업진흥원 자원봉사 동아리

### □ 추진실적

#### ○ 취약계층을 위한 명절맞이 행복세트 전달

- 일 자: 2022. 1. 21.(금)
- 대 상: 저소득층 30세대
- 내 용: 선물꾸러미(곤드레비빔밥, 마스크, 물티슈 등) 전달

#### ○ 홀몸어르신 임산물 지원 사업

- 기 간: 2022. 4월 ~ 2023. 1월 [매주 1회]
- 대 상: 고독사 위험이 있는 홀몸어르신 20세대
- 내 용: 매주 1회 등촌지킴이단이 홀몸어르신 가정을 방문하여 임산물가공품(산양삼 두유, 맛밤, 대추칩 등)을 직접 전달하며 안부 및 안전 확인

### □ 사진자료





# 2022년도 주요업무실적보고



## 등촌제2동

## I

## 일 반 현 황

## 1 지역 여 건

- 면 적: 0.92km<sup>2</sup> (강서구의 2.14%)
- 인 구: 8,645세대 19,945명 (남 9,698명, 여 10,247명)
- 주 택: 8,296호  
(아파트 2,643호, 단독·다가구 1,370호, 연립·다세대 4,283호)

- 통·반조직: 20개통 148개반
- 직능단체: 14개단체 306명
- 방위자원: 2,595명(지역예비군 1,080명, 지역민방위 1,515명)
- 복지대상자 수급자 현황

## ○ 국민기초생활 수급자 (세대/명)

합 계 ※ 합계는 중복제외	생계급여	의료급여	주거급여	교육급여
303 / 439	207 / 263	177 / 229	293 / 425	30 / 45

## ○ 기타 복지 수급자 (세대/명)

합 계	차상위계층	한부모가족	등록장애인	기초연금
1,981 / 2,476	56 / 100	30 / 77	641 / 690	1,254 / 1,609

- 관내 주요시설

## ○ 공공기관 및 주요시설

(단위 : 개소)

계	공공기관	학교	유치원	금융기관	병원	약국	공원	비고
36	4	6	2	1	15	6	2	



## ○ 복지·보육시설

(단위 : 개소)

계	어르신 사랑방	어린이집	장애인 시설	여성시설	청소년· 아동 시설	종합사회 복지관	기타
19	8	10	1	—	—	—	—

## 2 인 력 현 황

(단위 : 명)

구분	계	5급	6급	7급	8급	9급	기타
정원	21	1	3	5	7	5	
현원	20	1	4	3	5	7	

## 3 청 사 현 황

구분	계	지층	1층	2층	3층
면적	830m <sup>2</sup>	132m <sup>2</sup>	248m <sup>2</sup>	248m <sup>2</sup>	202m <sup>2</sup>
용도		체력단련실	주민센터	작은도서관, 동장실	다목적실, 동대본부

## 4 장 비 현 황

### ☐ 행정장비

차량	복사기	컴퓨터	프린터	팩스	스캐너	통합민원 발급기	무인민원 발급기
2	1	23	10	1	4	1	1

### ☐ 자치회관 장비

빔프로젝트	앰프	컴퓨터	프린터	복사기	헬스기구	도서
2	2	6	4	1	29	9,051

### ☐ 수방·제설 자재 현황

양수기	눈삽	넙가래	빗자루	염화칼슘 보관함	모래주머니	삽
10	84	64	64	23	30	43

☐ 민방위 장비현황

응급세트	환자들것	메가폰	지휘용 앰프	휴대용 조명등	교통 신호봉	방독면
8	5	12	1	14	13	730

## 5 자치회관 운영 현황

☐ 이용현황: 연 36,336명 (일 평균 151명)

☐ 운영현황: 20개 프로그램

계	주민자치	문화여가	시민교육	지역사회 진 흥	기 타
20	2	5	7	2	4

☐ 주요 프로그램

분 야	프로그램명
주민자치	등마루골 한마음축제, 도농교류
문화여가	헬스, 탁구교실, 요가, 라인댄스, 바른자세근력운동
시민교육	원어민영어, 직장인을 위한 수납정리, 민화수업, 행복한 그림책놀이, 실버미술놀이, 실버종이접기, 초등보드게임
지역사회진흥	홀몸어르신 야쿠르트 배달, 어르신 이미용봉사
기 타	치매예방교육 이어드림, 방학체험학습, 창의수학 보드게임, 어린이 생활과학교실

☐ 2022년 자치회관 수입·지출 현황(22.8.1.기준)

(단위: 원)

구 분	수 입	지 출	잔 액
계	7,053,385	2,357,424	4,695,961
주요 수입·지출 내역	○ 이월액(2021): 1,165,488 ○ 프로그램 수입: 5,798,477 ○ 이자수익: 89,420	○ 공기청정기 관리비: 575,040 ○ 냉온수기 관리비: 66,000 ○ 자치회관 비품 구매: 181,210 ○ 환경정비(청소)용역: 490,000 ○ 수강료 환불: 1,004,570 ○ 라커보증금 환급: 20,000 ○ 기타 수수료: 20,604	-

※ 정기예금(적립금) 미포함

## □ 자치회관 프로그램 현황

프로그램명	대상	운영일(요일/주)	수강인원	수강료(월)	분 야	비고
등마루골 한마음축제	주민 누구나	10월 중(연1회)	-	-	주민 자치 (2)	
도농교류	-	10~12월	-	-		
헬스	주민 누구나	월~토(주6회)	80	25,000원	문화 여가 (5)	
탁구교실	성인	화,목,금(주3회)	30	25,000원		
요가	성인	월,수,금(주3회)	30	30,000원		
라인댄스	성인	화,목(주2회)	30	20,000원		
바른자세 근력운동	성인	수(주1회)	15	15,000원		
원어민영어	성인	수(주1회)	30	20,000원	시민 교육 (7)	
직장인을 위한 수납정리	성인	목(주1회)	15	15,000원		
민화수업	성인	금(주1회)	15	무료		
행복한 그림책 놀이	유아	목(주1회)	15	무료		
실버미술놀이	어르신	수(주1회)	15	무료		
실버종이접기	어르신	화(주1회)	15	무료		
초등보드게임	초등학생	월(주1회)	15	무료		
홀몸어르신 야쿠르트 배달	어르신	월~금(주5회)	15	-	지역 사회 진흥 (2)	
어르신 이미용 봉사	어르신	셋째 화(월1회)	15	-		
치매예방교육 이어드림	어르신	목(주1회)	-	무료	기타 (4)	
방학체험학습	초등학생	1회	15	3,000원		
창의수학 보드게임	초등학생	2회	15	5,000원		
생활과학교실	초등학생	목 (주1회)	15	42,000원		

## Ⅱ

## 2022년 주요 추진사업 실적

### 1 주민과 함께하는 주민자치회 사업 추진

□ 기 간: 2022. 1. ~ 12.

□ 대 상: 지역주민 및 주민자치회 위원

□ 사업내용: 분과별 자치계획 사업 실행

(단위: 천원)

연번	분 류	사업명	내 용	예산액
1	주민자치 활동지원 사업	의제개발활동	2022년 주민총회 개최, 2023년 의제개발	17,386
2		등마루골 서로배움 교실	취미활동 및 각종 교육 강좌를 통하여 아이는 어른에게, 어른은 아이에게 서로 배움을 나누며 세대 간 소통의 기회 제공	6,600
3		등촌2동 자원순환 마을	마을에 협약된 상점에 비치된 공유 장바구니를 비치하여 비닐사용을 줄임으로서 동 단위 자원순환 마을 조성	5,000
4		뒀다! 등마루골 맥가이버	주거 관리를 할 수 없는 취약계층의 환경을 개선하여 함께 더불어 사는 안전 지원체계 마련	3,000
5		등촌2동 다큐멘터리	마을기자단의 활동을 통해 주민자치홈페이지 활성화하고 주민들과 온라인 소통을 통해 행복한 마을 만들기 실현	2,800
6	동단위 시민참여 예산사업	소외 어르신 관계망 형성	소외어르신과 1:1 방문만남으로 음식 해드리기, 말벗 되어 드리기, 생일기념일 챙겨 드리기	4,300
7		모두 재활용	한 달에 한번 씩 재활용 수거의 날에 우유팩을 수거하여 물건으로 교환하여 줌으로서 올바른 생활 속 재활용 습관 형성	6,200
8		봉제산 가족 등불 산행	지역의 명소인 봉제산 둘레길의 걷기행사를 추진함으로서 건강한 걷기 문화를 조성하고 근거리 생활형 스포츠 활동기회를 확대	12,500
합 계				57,786

## □ 추진실적

### ○ 의제발굴을 통한 2023년도 자치계획 수립

- 2022. 1. ~ 2. : 2022년 주민자치회 사업계획 수립
- 2022. 2. ~ 4. : 분과 재정비 및 2023년 의제 발굴

### ○ 주민자치 역량강화 교육 및 민관협력 추진

- 주민자치회 위원 역할별 교육 진행(2회)

※ 메타버스 플랫폼 활용교육 : 주민자치 간사 참여(6.14.)  
사업영상 제작교육 : 교육분과 분과장 참여(7.14.)

- 주민자치위원 상호 간 소통강화 워크숍(3회)

※ 주민자치활동지원 사업 실행 민관협력 워크숍(3.18.)  
2022년 찾아가는 주민자치회 워크숍(3.23.)  
등촌2동 주민자치회 역량강화 워크숍(7.16.)

- 민관협력회의를 통한 동행정과 소통 추진(2회)

※ 민관협력회의(4.7, 7.7.)

### ○ 코로나19 장기화에 따른 주민자치회 사업의 탄력 운영 추진

- 정기회의: 정부의 거리두기 지침에 따른 현장 회의 참여 인원  
준수 및 온오프 동시 진행
- 분과회의: 소그룹 단위의 분과회의 진행(15회)

## **2** 코로나 극복 주민화합 「제9회 등마루골 한마음축제」 개최

☐ 일 시: 2022. 10월 중

☐ 장 소: 백석마을마당공원

☐ 대 상: 지역주민

☐ 주최주관: 등마루골 한마음축제추진위원회

☐ 기본방향

○ 축제 전 과정에 걸쳐 방역수칙 준수하여 안전한 축제 개최

○ 정부 방역단계별 축제 개최방안 마련하여, 능동적으로 대처

○ 위드코로나 시대에 맞춘 온오프라인 하이브리드 방식 도입

- 대면방식: 행사장 구획화, 시간제 운영, 사전예약제 운영

※프로그램 예시: 초대가수 공연, 주민장기자랑, 로봇경진대회 등

- 비대면 방식: 비대면 관람, 아카이빙, 온라인 전시 및 이벤트

※프로그램 예시: 어린이역사퀴즈대회, 체험키트완성UCC대회, 플로깅 등

☐ 추진계획

○ 축제추진위원회 구성 및 사전회의를 통한 진행사항 검토

○ 코로나19 상황에 맞춘 행사 기획으로 운영 내실화 추진

○ 온·오프 병행 홍보를 통하여 주민 참여 확대 및 다양화

☐ 추진실적

○ 지역특성 문화사업 공모신청 및 보조금 교부확정(7,000천원)

### ※ 신청 및 선정개요

- 신청단체: 등촌2동 주민자치회

- 사업명: 지역특성 문화사업

- 신청액: 7,000천원

- 신청결과: 심의선정(결정액 7,000천원)

### 3 코로나와 함께! '즐거로운 자치회관' 프로그램 운영

- ☐ 기간: 2022. 1. ~ 12.
- ☐ 대상: 자치회관 프로그램
- ☐ 운영현황

구분	활동성 강좌						비활동성 강좌	
강좌수 (8개)	6개						2개	
	스포츠 댄스	한국 무용	라인 댄스	요가	가요	탁구 교실	서예	문인화

#### ※ 코로나19로 인한 자치회관 프로그램 중단 및 이후 추진 현황

- 2020. 2. 11.~ 코로나19 확산으로 자치회관 프로그램/행사 전면 중단
- 2021. 6. 1.~ 온택트 프로그램(원어민영어) 개설 및 운영
- 2022. 1. 1.~ 온택트 프로그램(바른자세 근력운동) 추가 개설 및 운영
- 2022. 1. 1.~ 자치회관 온라인 생활과학교실 신규 운영
- 2022. 6. 2.~ 대면 프로그램(헬스) 운영 개시
- 2022. 7. 1.~ 대면 프로그램(6개 강좌) 운영 개시

#### ☐ 추진실적

- 단계적 일상회복을 위한 자치회관 운영 재개안 심의('22. 1월)

※ 정부의 거리두기 지침 완화 및 해제 시까지 잠정 보류(1월 정기회의)

- 포스트 오미크론 대응계획에 따른 자치회관 운영 재개 계획 수립('22. 5월)

구분	헬스장	프로그램	
		오프(Off)라인	온(On)라인
시설현황	132㎡ (동청사 지하1층)	100㎡ (동청사 3층 다목적실)	온라인 줌(zoom)
운영개시	2022. 6. 2.자	2022. 7. 1.자	병행(1개 강좌) (2022. 12월말까지)
기본수칙	<b>‘생활 속 거리두기’</b> 출입기록, 손소독, 취식금지, 대화자제, 마스크		
회원등록	5. 23. ~ 5. 30.	6. 27.~ 7. 1.	6. 20 ~ 7. 5.

#### **4 복지가 필요한 곳에 먼저! 「찾아가는 동주민센터」 내실화**

□ 기 간: 2022. 1. ~ 12.

□ 대 상: 도움이 필요한 주민 누구나

□ 사업내용: 복지플래너, 방문간호사가 도움이 필요한 주민에 먼저 찾아가  
세대별 특성에 맞는 맞춤형 복지·건강서비스 제공

□ 추진계획

○ 복지플래너 맞춤형 방문복지 강화로 주민 접촉률 제고

○ 맞춤형 통합서비스 제공 및 사례관리를 통한 위기취약가구 집중관리

○ 건강취약계층 대상 맞춤형 건강관리서비스 제공

□ 추진실적

○ 복지플래너 맞춤형 방문복지 강화로 주민 접촉률 제고

- 관내 빈곤위기세대 모니터링 978건 및 서비스 연계 935건

- 65세 도래 어르신 및 출산·양육·돌봄위기 가정 상담 144건

- 방문 거부 주민에 대한 강서이음콜, 서울살피미 앱 등 스마트 돌봄 적극 실시

○ 위기취약가구 집중관리

- 맞춤형 통합서비스 제공 및 돌봄 자원 연계 116건

- 복합적 욕구 대상에 대한 사례관리 진행 26건

○ 건강취약계층 대상 맞춤형 건강관리서비스 제공

- 65세이상 어르신, 건강취약계층에 대한 건강스크리닝 822건

- 보건소 및 민간 의료서비스 연계·제공 171건



## **5 1인가구 사회안전망 확충으로 고독사 없는 마을 만들기**

□ 일 시: 연중

□ 대 상: 사회적 관계가 단절된 1인가구 및 신규 발굴 위기가구

□ 사업내용: 1인 가구 고독사 예방을 위한 민관협력 복지 안전망 구축

□ 추진계획

### ○ 튼튼한 공공안전망 강화

- 독거어르신, 5064 중장년1인가구, 청년1인가구 등 고독사 고위험군에 대한 정기실태 조사 실시
- 고시원, 오피스텔, 재개발지역 등 주거취약지역 거주 주민 조사
- 가정방문, 스마트 돌봄, 안부확인 등 공공서비스 연계 지원

### ○ 촘촘한 주민관계망 강화

- 명예사회복지공무원, 우리동네돌봄단 운영으로 복지사각지대 상시 발굴 및 신고체계 유지
- 찾댁 사업, 밑반찬 및 후원물품 지원, 안부확인 자원봉사자 연계 등 주민주도 주민관계망 형성사업 지원 연계

□ 추진실적

- 복지사각지대 및 고독사 고위험군 발굴 조사 완료 2차 43명
- 주거취약지역 거주 중장년 이상 1인 가구 조사 완료 114명
- 스마트플러그, IOT, 서울살피미앱, 강서이음콜 등 스마트돌봄 연계 96명
- 희망드림단, 복지통장 등 명예사회복지공무원 통한 상시 신고 채널 유지
- 우리동네돌봄단 및 자원봉사활동가 고독사 고위험군 안부확인 12명
- 희망드림단 및 해밀봉사단이 독거어르신 및 중장년 1인가구 방문하여 후원물품 및 밑반찬 전달 후 안부확인 25명

## 6 이웃이 이웃을 돌보는 주민주도 복지공동체 활성화

- 기 간: 2022. 1. ~ 12.
- 대 상: 관내 복지사각지대 및 위기가구
- 사업내용: 희망드림단, 우리동네돌봄단, 이웃살피미 등 주민이  
주도적으로 어려운 이웃을 돌보는 주민관계망형성사업
- 추진계획
  - Yes! 등촌2동 희망드림단 주민 지원 사업 추진
    - 「찾아가는 떡 배달」, 「사계절 밥상」, 건강음료 지원 사업
  - 어려운 이웃을 발굴하는 명예사회복지공무원 및 우리동네돌봄단 운영
    - 복지사각지대, 고독사 고위험군 발굴 및 지원
  - 이웃살피미 해밀봉사단의 이웃사랑 지속 사업
    - 밑반찬 배달, 바자회 개최(코로나 지속 시 미개최) 수익금 지원
- 추진실적
  - 「찾아가는 떡 배달」 사업 추진으로 떡 방문 전달 3회 45명
  - 「사계절 밥상」 사업 추진하여 제철 음식 지원 2회 40명
  - 독거 어르신 건강음료(야쿠르트) 지원 사업 주 2회 16명
  - 우리동네돌봄단 저소득 1인 가구 안부확인 전화 매월 250명
  - 해밀봉사단 저소득 주민 밑반찬 배달 지원 주 1회 10가구



「찾아가는 떡 배달」



정 듬뿍 한 끼 식사 「사계절 밥상」



## **7 「돌봄SOS센터」, 돌봄 공백을 채우다!**

---

☐ 기 간: 2022. 1. ~ 12.

☐ 대 상: 돌봄이 필요한 50세 이상 중·장년, 어르신, 장애인

☐ 사업내용: 돌봄 취약계층을 대상으로 5대 돌봄 서비스 및

### 5대 중장기 돌봄 연계 제공

○ 돌봄서비스: 일시재가, 단기시설, 동행지원, 주거편의, 식사지원

○ 연계서비스: 안부확인, 건강지원, 돌봄제도, 사례관리, 긴급지원

☐ 추진계획

○ 주기적인 돌봄 위기가구 발굴 및 맞춤형 통합 서비스 제공

○ 돌봄 매니저와 찾동 방문간호사 간의 업무 협력 강화

○ 서비스 종결 시 중장기 돌봄 연계를 통해 사후관리 지원

○ 복지 지원 필요 대상에 대한 복지플래너 적극 연계

☐ 추진실적

○ 5대 돌봄 서비스: 26건

- 일시재가 3건, 동행지원 17건, 주거편의 2건, 식사지원 4건

○ 5대 중장기 돌봄연계 서비스: 35건

- 안부확인 10건, 건강지원 4건, 돌봄연계 13건, 사례관리연계 8건

○ 집행예산: 4,660천원

### Ⅲ

## 신규 및 특수사업

### 1 「등마루골 꿈디딤 장학금」 사업

- ☐ 기 간: 2022. 1. ~ 12.
- ☐ 대 상: 관내 저소득 가정의 초·중·고·대학 재학생
- ☐ 사업내용: 저소득가정의 아동·청소년과 사회공헌활동을 희망하는 기업·개인을 연계하여 매월 장학금 등 지원
- ☐ 추진계획
  - 관내 개별적으로 이루어지고 있는 장학금 지원 경로 통합관리
  - 장학금 외 교복비, 대학 입학 및 생일 축하금 등 다양한 지원 내용 개발 및 추진
  - 장학사업 홍보 통해 신규 기부자 발굴 및 지원 대상자 확대
- ☐ 추진실적
  - 초·중·고·대학생 장학금 지원 24명 41,950천원
  - 2022년 신규 기부자 2명 발굴로 매월 450천원 장학금 증액 지원
  - 장학금 외 명절 선물과 아동복, 편지 등 생일 축하 선물 지원 16명
  - 상세 지원 내역 (2022. 8월 기준) (단위: 명/천원)

기부자	지원기간	지원인원	지원금액
합 계		24	41,950
(주)피엔에프 인터내셔널	2022. 1.~8.	4	13,600
(주)KJTT	2022. 1.~8.	15	22,000
이○○	2022. 1.~8.	4	6,000
김○○	2022. 2.~8.	1	350

2022년도  
**주요업무실적보고**



**화곡본동**

## I

## 일 반 현 황

## 1 지역 여 건

- ☐ 면 적: 0.98km<sup>2</sup> (강서구의 2.4%)
- ☐ 인 구: 17,551세대 34,107명(남 16,486명, 여 17,621명)
- ☐ 주 택: 13,597호  
(아파트 814호, 단독·다가구 1,945호, 연립·다세대 10,838호)
- ☐ 통·반조직: 37개통 261개반
- ☐ 직능단체: 16개단체 308명
- ☐ 방위자원: 5,266명(지역예비군 2,142명, 지역민방위 3,124명)
- ☐ 복지대상자 수급자 현황

## ○ 국민기초생활 수급자 (세대/명)

합 계	생계급여	의료급여	주거급여	교육급여
1,351/1,963	836/1,106	743/976	1,258/1,875	209/292

※ 합계는 중복대상자 제외

## ○ 기타 복지 수급자 (세대/명)

합 계	차상위계층	한부모가족	등록장애인	기초연금
4,801/6,335	308/563	217/524	1,288/1,410 (연금 218명, 수당 70명)	2,988/3,838

☐ 관내 주요시설

## ○ 공공기관 및 주요시설 (단위 : 개소)

계	공공기관	학교	유치원	금융기관	병원	약국	공원	비고
34	2	3	3	1	3	10	12	

○ 복지·보육시설

(단위 : 개소)

계	어르신 사랑방	어린이집	장애인 시설	여성시설	청소년·아동 시설	종합사회 복지관	기타
46	5	23	7	—	5	—	6

## 2 인 력 현 황

(단위 : 명)

구분	계	5급	6급	7급	8급	9급	기타
정원	32	1	3	6	14	8	
현원	32	1	3	8	7	10	공무직 1명 한시임기제 2명

## 3 청 사 현 황

구분	계	지층	1층	2층	3층
면적	1,422.6m <sup>2</sup>	363.8m <sup>2</sup>	371.8m <sup>2</sup>	343.5m <sup>2</sup>	343.5m <sup>2</sup>
용도		중대본부, 체육실	민원실	작은도서관, 다목적실, 주민자치회	헬스장, 에어로빅실

## 4 장 비 현 황

☐ 행정장비

차량	복사기	컴퓨터	프린터	팩스	스캐너	통합민원 발급기	무인민원 발급기
2	2	43	13	1	5	2	1

☐ 자치회관 장비

빔프로젝트	앰프	컴퓨터	공기청정기	정수기	도서
1	3	3	5	4	8,731

☐ 수방·제설 자재 현황

양수기	눈삽	넙가래	빗자루	염화칼슘 보관함	모래 주머니	삽
44	50	50	50	29	80	90

☐ 민방위 장비현황

응급세트	환자들것	메가폰	지휘용 앰프	휴대용 조명등	교통 신호봉	방독면
9	8	18	1	16	12	1,495

## 5 자치회관 운영 현황

☐ 운영현황: 8개 프로그램, 10개반 운영

합계	건강증진	문화여가	시민교육	기타
10	4	-	3	3

☐ 주요 프로그램

분 야	프로그램명
건강증진	헬스, 에어로빅(A), 에어로빅(B), 요가
시민교육	성인문해교실(중급), 성인문해교실(고급) 원어민 일본어교실
기 타	풍풍책놀이, 전래놀이, 치매예방프로그램(이어드림)



## 1 2022년 화곡본동 주민자치 사업

### 1-1. 편안한 마을 만들기

- 추진기간: 2022. 2. ~ 12.
- 대 상: 관내 주민
- 사업내용: 주민자치회에서 환경안전팀을 구성하여 안전하고 깨끗한 마을 만들기를 위한 캠페인 진행 및 고보조명, 이동식 CCTV 설치 추진
- 소요예산: 11,813천원(시비)
- 추진계획
  - 추진방법: 주민자치회 안전한 마을 만들기 환경안전팀 구성하여 진행
  - 추진내용
    - 안전하고 깨끗한 마을 만들기를 위한 지속적인 캠페인 활동과 주민인식 개선교육 시행
    - 어두운 골목길이나 쓰레기 상습 무단투기 지역을 조사하여 고보조명, CCTV 등을 설치
- 추진실적
  - 고보조명이 부착된 이동식 CCTV 1대 설치 (초록마을로 19길 40)
  - 쓰레기 상습 무단투기 지역을 선정하여 주기적 이동 예정

### 【현황사진】



## ①-2. 봉제산 문화데이 축제

- 행사일시: 2022. 9. 24.(토) 10시 ~ 16시
- 대 상: 관내 주민
- 장 소: 봉제산 근린공원(자연체험학습원)
- 사업내용: 주민들이 함께 어울리는 우리 동만의 축제 진행
- 소요예산: 16,500천원(시비)
- 추진계획
  - 추진기간: 2022. 2. ~ 11.
  - 추진방법: 주민자치회 축제준비위원회 구성하여 진행
  - 추진내용
    - 화곡본동을 담은 사진 전시회 및 사진 공모전 진행
    - 다양한 체험 부스 및 프리마켓 운영
    - 태권무, 각설이, 사물놀이 등 공연
- 추진실적
  - 봉제산 문화데이 축제준비위원회 구성·운영
  - 체험부스, 공연팀 구성중('22. 8월~)
  - “사진 한컷에 화곡본동 담기” 공모전 접수진행('22. 7~8월)

### 【현황사진】



사진 공모전



축제준비위원회 회의

### ㉠-3. 이웃사랑 겨울나기 김장김치 나눔행사

- 일 시: 2022. 11월 중
- 대 상: 관내 독거어르신 및 취약계층 200가구
- 사업내용: 주민자치회 등 직능단체 회원들이 함께 모여 김장 김치를 준비해 독거어르신 및 취약계층에게 전달
- 소요예산: 8,000천원(주민자치회 기금, 후원금)
- 추진계획
  - 게시판, 화곡본동 밴드 및 각 직능단체 회의 시 참여 홍보
  - 소외된 어려운 이웃 등 수혜대상자 발굴 및 김장김치 전달
- 향후일정
  - 2022. 11월중 김장김치 나눔행사 실시 예정

### ㉠-4. ‘인생은 아름다워’(어르신 장수사진 촬영)

- 일 시: 2022. 10월 중
- 대 상: 관내 만 65세 이상 어르신 20명
- 사업내용: 어르신 장수사진 촬영 및 액자 제작·전달
- 소요예산: 1,000천원(주민자치회 기금)
- 추진계획
  - 촬영 대상자 선정
    - 주민센터 복지담당과 연계하여 촬영 대상자 선정
    - 관내 통장들과 주민자치회 위원들을 활용하여 대상자 발굴
  - 사진촬영: 주민자치회(회장) 재능기부
    - 사진 제작·전달
- 향후일정
  - 2022. 9.: 사업 홍보 및 대상자 선정
  - 2022. 10.: 어르신 장수사진 촬영, 제작·전달

## 2 깨끗한 내 집 만들기

### □ 추진배경

- 대부분 다세대 건물에 거주하고 있고 거주 특성상 건물 관리 주체가 명확하지 않아 다세대 건물 사이 등에 방치된 쓰레기가 다수 존재하고 있으며 이 방치 쓰레기 처리에 대한 주민 간의 다툼 및 처리를 요청하는 민원 다수 발생

### □ 추진기간: 2022. 6. ~ 12.

### □ 대 상: 관내 주민

### □ 사업내용: 건물 거주 주민 등과 동주민센터가 협업하여 방치 쓰레기 처리

### □ 소요예산: 비예산

### □ 추진계획

- 방치 쓰레기가 심각한 3개소를 시범 선정하여 깨끗한 내 집 만들기 모임 결성 후 동주민센터와 협업하여 쓰레기 처리
- 방치 쓰레기 처리 후에도 깨끗한 내 집 만들기 모임이 해당 건물 방치 쓰레기 방지 등의 유지·관리 기능을 담당하도록 유도

### □ 추진실적

- 2022. 7. ~ : 직능단체 홍보 및 안내문 배포, 신청 접수(1건) 후 모임 구성
- 2022. 8. 8.: 주민모임과 동주민센터가 협업하여 쓰레기 처리

### □ 향후일정

- 2022. 9. ~ : 2개소 추가 시행 예정, 사후관리

### 【현황사진】

			
처리 전	처리 중	처리 후	

### **3 고독사 없는 마을 만들기를 위한 행복한 동행**

---

☐ 일 시: 연중

☐ 대 상: 1인 사회적 고립가구

☐ 사업내용: 1인 가구 고독사 예방을 위한 사회적 관계망 형성

○ 마음을 열고 이웃을 살피자!

- 고독사 위험으로 사회적 고립 상황에 처한 가구에 대해 이웃의 관심과 친밀한 관계 맺음
- 5064 중장년, 홀몸 어르신가구 주1~2회 안부확인 전화 및 가정 방문
- 고시원, 여관 등 주거취약 지역 수시 방문을 통해 복지사각지대 발굴 및 지원 연계
- 생활실태, 위기상황 파악 후 맞춤형 서비스 복지 자원 연계

○ 고독사 예방을 위한 주민관계망 형성 주민역량강화 교육 실시

- 동 희망드림단이 주축이 되어 복지통장, 우리동네돌봄단, 자원 봉사 상담가, 직능단체회원 등이 함께하는 교육 및 소통의 장 마련

☐ 소요예산: 2,400천원(사비 200천원, 구비 600천원, 희망드림단 공모 사업비 1,600천원)

☐ 추진실적

○ 비대면 스마트 돌봄 서비스 연계 안부확인: 407명

- 강서이음콜 안부확인 음성메시지 전송: 387명(주1회)
- IOT(사물인터넷)기기(7명), 스마트플러그(8명), 서울살피미 앱(5명) 이용한 스마트돌봄: 20명(일2회)

○ 인적 안부 확인: 205명

- 우리동네 돌봄단 97명(월2회) / 본동케어 108명(월1회)

○ 홀몸 어르신 안부확인 가구 밀반찬 지원: 10명

- 기 간: 2022. 5. ~ 현재
- 내 용: 희망드림단 단원이 가구 방문, 주1회 밀반찬 전달 및 안부 확인

☐ 향후일정: 2022. 11월 고독사 예방 주민역량강화 교육 실시 예정

#### **4** **촛촛한 그물망 복지!! 찾아가는 동주민센터!**

---

☐ 일 시: 연중

☐ 대 상: 도움이 필요한 저소득 주민 누구나

☐ 사업내용: 세대별 특성에 맞는 맞춤형 복지·건강서비스 및 후원 연계

☐ 소요예산: 비예산

☐ 추진계획

○ 복지플래너 맞춤형 방문복지 강화

- 빈곤위기가구 연간 방문계획에 의한 정기 모니터링 실시
- 적극적인 복지사각지대 발굴에 따른 초기상담 강화
- 보조금24와 연계한 어르신, 장애인 등 돌봄이 필요한 주민 복지 추진

○ 체계적인 사례관리를 통한 통합 서비스 지원

- 먼저 찾아가는 복지대상 발굴 및 심층상담 강화
- 가구별 욕구에 따른 통합서비스 제공으로 위기상황 근본적 해결 지원
- 주기적인 동 사례관리를 통한 위기극복 및 자립기회 제공

○ 민간조직 자원 적극 활용

- 복지통장, 희망드림단 등 복지공동체와 협력하여 지원 대상 자원 발굴 확대로 민간자원 연계 활성화

☐ 추진실적

○ 복지플래너 맞춤형 방문복지 강화

- 빈곤위기가구 정기 모니터링 상담 3,549건
- 65세 도래 어르신 상담 193건, 출산·양육가정 74건
- 초기상담 3,224건, 복지급여신청 367건

○ 체계적인 사례관리를 통한 통합 서비스 지원

- 위기가구 긴급지원 연계 55건
- 사례관리 및 서비스 연계대상자 선정 76건

○ 민·관 자원을 활용한 사례관리 지원 연계 196건

## **5** 희망드림단 행복나눔사업

---

### **5-1. 건강한 노년의 삶을 위한 “신박한 냉장고 정리!”**

- 추진기간: 2022. 3. ~ 12.
- 대 상: 관내 저소득 70세 이상 홀몸 어르신 20세대
- 사업내용
  - 평소 혼자 외롭고 쓸쓸히 살아가는 어르신 댁을 월1회 방문하여 냉장고 정리정돈 및 청소
  - 유통기간이 지나고 여름철 식중독 발생 위험요소가 있는 음식 정리 및 냉장고 관리해 주기
- 소요예산: 200천원(희망드림단 공모 사업비)
- 추진방법: 희망드림단 2인 1조 가구 방문 서비스 제공
- 향후일정
  - 상반기 코로나 19 재확산으로 감염 취약 가구인 어르신 대상 사업 미추진, 2022. 8월(2가구)부터 사업 추진 예정

### **5-2. 행복나눔 집들이 사업**

- 추진기간: 2022. 3. ~ 12.
- 대 상: 전입자 중 만 65세 이상 저소득 홀몸어르신 가구
- 사업내용
  - 전입 환영 및 집들이 후원물품(백미, 생필품 등) 전달
  - 화곡본동 생활안내 리플릿을 함께 배부하여 관내 지역 정보 제공
- 소요예산: 비예산(후원물품)
- 추진방법: 희망드림단 단원이 월1회 대상가구 방문
- 추진실적: 5가구 생필품(백미 10kg) 지원



### ㉔-3. 맞춤형 킷 키저가는 “우리 가정의 행복한 일상” 톱기

- 추진기간: 2022. 4. ~ 10.
- 대 상: 저소득 취약가구 20가정  
(초중생 자녀 5가정, 장애인 5가정, 홀몸어르신 10가정)
- 사업내용: 가족사진 퍼즐세트를 배부하여 완성한 가정에 작품을 액자에 넣어 제공
- 소요예산: 600천원(희망드림단 공모 사업비)
- 추진방법: 4월(장애인의 날)·5월(가정의 달)·10월(노인의 날)  
희망드림단 단원과 함께 퍼즐 완성
- 추진실적: 초중생 자녀 5가정, 150천원 지원
- 향후일정: 2022. 9월 장애인 가정, 10월 홀몸어르신 추진 예정

#### 【현황사진】



행복나눔 킷들이 사업



가족사진 퍼즐세트 완성



## 6 돌봄SOS센터 사업 추진

☐ 일 시: 연 중

☐ 대 상: 긴급하고 일시적인 돌봄이 필요한 주민

※ 어르신(만 65세 이상), 중장년(만 50~64세), 장애인(만 6세 이상) 주 대상

☐ 사업내용

### ○ 자격기준(5대 돌봄서비스)

- 혼자 거동하기 어렵거나 독립적인 일상생활 수행이 어려운 경우
- 수발할 수 있는 가족 등이 부재하거나 수발할 수 없는 경우
- 공적 돌봄서비스를 이용하지 않거나 불가피한 돌봄 공백이 발생한 경우

### ○ 서비스내용

- 5대 돌봄서비스: 일시재가, 단기시설, 동행지원, 주거편의, 식사지원
- 5대 중장기 돌봄 연계: 안부확인, 건강지원, 긴급지원, 돌봄제도, 사례관리

### ○ 서비스비용

- 수급자·차상위·중위소득 85%이하 전액 지원, 그 외 전액 본인부담

※ 중위소득 85%이하: 1인 1,653,090원, 2인 2,771,072원, 3인 3,565,496원, 4인 4,352,918원

※ 중위소득 100%이하(코로나19로 한시적 지원 확대): 서울형 긴급복지 대상여부 확인 후 지원

### ○ 1인 연간 최대 지원금액: 1,600천원

☐ 소요예산: 45,000천원(시비)

☐ 추진실적

### ○ 서비스별 지원현황: 총223건, 23,602천원 지원

- 5대 돌봄서비스(109건), 5대 중장기 돌봄 연계(46건), 정보상담(68건)

#### ① 5대 돌봄서비스

(단위: 천 원)

구분	총계	일시재가	단기시설	동행지원	주거편의	식사지원
제공건수	109	26	0	46	20	17
지원금액	23,601	13,928	0	2,987	3,777	2,909

#### ② 5대 중장기 돌봄연계 서비스

구분	총계	안부확인	건강지원	긴급지원연계	돌봄제도연계	사례관리연계
제공건수	46	16	12	0	18	0

#### ③ 정보상담: 68건

## **7 새마을부녀회 밀반찬나눔 봉사**

□ 일 시: 연중 2회

□ 대 상: 관내 독거어르신 및 취약계층

□ 장 소: 새마을부녀회 사무실

□ 사업내용

○ 수혜대상자 추천 및 어려운 이웃 발굴(복지플래너, 우리동네돌봄단 등)

○ 새마을부녀회 회원들이 직접 밀반찬을 만들어 관내 독거 어르신  
및 취약계층에 방문·전달 및 안부 확인

□ 소요예산: 1,200천원(구비)

□ 추진실적

○ 관내 독거어르신 및 저소득계층 45가구에 밀반찬 전달(2022.7.7.)

○ 새마을부녀회 회원 총 10명 참여

□ 향후일정

○ 2022. 11월 중 밀반찬나눔 봉사 실시 예정

### **【현황사진】**



새마을부녀회 밀반찬나눔 봉사

## **8** **홀몸어르신을 위한 LED 등 교체 사업 '빛나는 우리집'**

- ☐ 일 시: 연중
- ☐ 대 상: 관내 저소득 홀몸 어르신
- ☐ 사업내용: 에너지 취약계층인 저소득층(기초생활보장 및 차상위 계층)에 대한 고효율 조명기기(LED) 무상 교체
- ☐ 소요예산: 비예산
- ☐ 추진계획
  - 추진기간: 2022. 1. ~ 12.
  - 추진방법: 복지플래너, 돌봄매니저 및 찾동간호사를 통하여 관내 대상자 발굴 및 선정
  - 서비스 내용
    - 관내 홀몸 어르신 중 노후 된 형광등을 이용하거나 등 수리가 필요한 대상자 발굴 및 선정
    - 대상자 선정 후 집수리 사업, 에너지효율개선사업, 주택관리서비스, 돌봄SOS센터 주거편의서비스 등 대상자에게 적합한 서비스 연계하여 LED 등으로 교체
- ☐ 추진실적
  - 고효율 조명기기(LED) 등 교체: 16건  
(돌봄SOS 주거편의서비스 및 서울시 1인가구 주택관리서비스 연계)
    - 노후화된 형광등을 고효율 LED로 교체: 7건
    - 고장난 형광등 교체 등: 9건

### **【현황사진】**



고효율 조명기기(LED) 등 교체



2022년도  
**주요업무실적보고**



**화곡제4동**

## I

## 일 반 현 황

## 1 지역 여 건

□ 면 적: 0.82km<sup>2</sup> (강서구의 1.98%)

□ 인 구: 9,814세대 20,432명 (남 10,008명, 여 10,424명)

□ 주 택: 8,465호

(아파트 694호, 단독·다가구 2,356호, 연립·다세대 5,415호)

□ 통 · 반조직: 24개통 169개반

□ 직능단체: 15개단체 258명

□ 방위자원: 2,724명 (지역예비군 1,102명, 지역민방위 1,622명)

□ 복지대상자 수급자 현황

○ 국민기초생활 수급자 (세대/명)

합 계	생계급여	의료급여	주거급여	교육급여
866/1,279 ※ 합계는 중복제외	548/719	500/667	833/1,235	103/142

○ 기타 복지 수급자 (세대/명)

합 계	차상위계층	한부모가족	등록장애인	기초연금
3,405/4,362	234/328	106/246	865/979	2,200/2,809

□ 관내 주요시설

○ 공공기관 및 주요시설

(단위 : 개소)

계	공공기관	학교	유치원	금융기관	병원	약국	공원	비고
67	4	4	3	5	31	14	6	

## ○ 복지·보육시설

(단위 : 개소)

계	어르신 사랑방	어린이집	장애인 시설	여성시설	청소년· 아동 시설	종합사회 복지관	기타
17	4	12	—	—	1	—	—

## 2 인 력 현 황

(단위 : 명)

구분	계	5급	6급	7급	8급	9급	기타
정원	23	1	4	5	9	4	
현원	21	1	3	2	7	8	시간선택제 1명 포함

※ 현원 외 방문간호사 2명 - 보건소 소속

## 3 청 사 현 황

구분	계	지2층	지1층	1층	2층	3층
면적	3,968.9㎡	597.7㎡	1,824.4㎡	410.6㎡	623.1㎡	513.1㎡
용도	-	주차장	헬스장, 생활체육실, 주차장	민원실, 동장실	영어도서관, 작은도서관	다목적실, 예비군동대, 주민자치회

## 4 장 비 현 황

☐ 행정장비

차량	복사기	컴퓨터	프린터	팩스	스캐너	통합민원 발급기	무인민원 발급기
2	2	33	17	2	4	2	1

☐ 자치회관 장비

빔프로젝트	앰프	컴퓨터	프린터	복사기	헬스기구	도서
2	3	7	2	-	67	8,435

☐ 수방·제설 자재 현황

양수기	눈삽	넙가래	빗자루	염화칼슘 보관함	모래주머니	삽
18	30	30	130	18	100	50

☐ 민방위 장비현황

응급세트	환자들것	메가폰	지휘용 앰프	휴대용 조명등	교통 신호봉	방독면
9	6	16	1	10	6	1,000

## 5 자치회관 운영 현황

☐ 이용현황: 5,103명 (일 평균 22명)

☐ 운영현황: 19개 프로그램, 15개반 운영

합계	문화여가	지역복지	시민교육	기타
19	12	3	1	3

☐ 운영 프로그램

분 야	프로그램명
문화여가	헬스, 노래교실, 방송댄스, 요가, 스포츠댄스, 웰빙댄스, 사물놀이, 한국무용, 건강필라테스, 힐링성악, 서예교실, 온택트그림교실
지역복지	실버우리춤, 치매예방교실, 작은도서관
시민교육	성인문해교실
기 타	방학체험학습, 생활공구대여소, 유희공간대관



**1 2022년 화곡4동 주민자치회 사업 추진**

- 추진기간: 2022. 1. ~
- 대 상: 주민자치회 위원 및 주민
- 추진내용
  - 주민자치회 회의 운영, 의제발굴 및 자치계획 수립
  - 주민총회 개최 및 주민자치 역량강화
  - 주민자치회 활동지원 사업 추진
- 소요예산: 43,168천원(시비 41,168천원, 구비 2,000천원)
- 추진실적
  - 주민자치회 회의운영
    - 기간: 2022. 1.~7.
    - 내용: 정기회의, 임원회의, 분과회의 등 총 15회 개최
    - 성과: 지역 현안 문제 및 주민자치 활성화 논의의 발판 마련
  - 주민자치 역량강화 워크숍(3월)
    - 일시: 2022. 3. 24.(목)
    - 장소: 화곡4동 주민센터 3층 다목적실
    - 내용: 전문가를 초빙하여 향기요법을 주제로 한 워크숍 진행
    - 성과: 주민 간 소통 활성화
  - 주민자치 역량강화 워크숍(6월)
    - 일시: 2022. 6. 23.(목)
    - 장소: 경기도 안산시 일동 퍼즐협동조합
    - 내용: 주민자치 선진지 방문 및 마을공동체 관련 강의 참석
    - 성과: 주민자치사업의 이해도 상승 및 위원 간 협력 강화
  - 2022년 서울형 주민자치 활동지원 사업 실행
    - 일시: 2022. 7. 15.(금)
    - 장소: 곰달래로 242 (영지식당)
    - 내용: 관내 저소득층 어르신 70여명 삼계탕 나눔
    - 성과: 주민 주도의 지역사회 나눔 문화·복지 실현

## **2** “양심을 버리지 않아요” 「화4한 동네 만들기」

☐ 추진기간: 2022. 6.

☐ 추진내용

- 무단투기 상습 지역에 양심화분, 무단투기 안내문 설치
- 노후화된 무단투기 안내문 전수조사 및 재정비
- 주민들에게 캠페인·팸플릿 등으로 올바른 쓰레기 배출방법 홍보

☐ 소요예산: 1,500천원(구비)

☐ 추진실적

- 무단투기 상습 지역에 꽃묘 설치 (곰달래로52길 22 외 4개소)
- 노후화된 무단투기 안내문 12개소 재정비



## **3** 「잠깐만 빌릴게요」 공구도서관 확충

☐ 추진기간: 2022. 4. ~ 8.

☐ 대 상: 화곡4동 주민

☐ 추진내용

- 생활밀착형 공구 대여로 공유문화 확산
- 대여 빈도 높은 물품 구입 및 수리로 공구대여소 장비개선
- 홈페이지, 게시판, 전광판 등 주민 대상 홍보

☐ 소요예산: 500천원(자치회관기금)

☐ 추진실적: 생활공구 8점 구매·확충

#### **4 온정 라이더 출발~ “땡동 반찬 배달 왔어요!”**

- ☐ 추진기간: 2022. 6. ~ 10.
- ☐ 대 상: 저소득 독거 어르신
- ☐ 추진내용
  - 강서희망나눔복지재단 사업비 공모를 통한 재원 마련
  - 희망드림단 복지사각지대 발굴 활동에 따른 대상자 선정
  - 희망드림단 가구 방문을 통한 반찬 전달 및 안부 확인
- ☐ 소요예산: 1,100천원(강서희망나눔복지재단 사업비)
- ☐ 추진실적
  - 저소득 독거 어르신 32가구 지원(총2회)
  - 집행액: 412천원

#### **5 「관리받는 노년」을 위한 「청춘아! 게섯거라」**

- ☐ 추진기간: 2022. 8. ~ 12.
- ☐ 대 상: 관내 어르신사랑방 회원
- ☐ 장 소: 어르신사랑방 내 휴게공간 (4개소)
- ☐ 추진내용
  - 매월 첫째주 수요일 이·미용봉사자 등이 어르신사랑방을 방문하여 이·미용 서비스 제공
- ☐ 소요예산: 비예산
- ☐ 추진실적: 1회 10명



## 6 돌봄공백 해소를 위한 「돌봄SOS센터」 서비스지원

- ☐ 추진기간: 2022. 1. ~ 12.
- ☐ 추진대상: 긴급하고 일시적 돌봄이 필요한 주민  
(※어르신, 장애인, 만 50세 이상 중·장년이 주 대상)
- ☐ 추진내용
  - 찾동 사업과 연계로 돌봄 사각지대 발굴하여 돌봄 공백 최소화
  - 돌봄매니저 확인조사 후 돌봄회의 실시, 서비스제공 연계
  - 서비스 종결 후 종결회의를 통한 타 서비스연계 등 사후관리
- ☐ 소요예산: 35,000천원(시비)
- ☐ 추진실적

(2022.8.1.기준, 단위: 건, 천원)

구 분	총계	일시재가	단기시설	동행지원	주거편의	식사지원	정보상담
지원실적	77	14	0	9	2	8	44
	15,221	12,328	0	727	536	1,630	-

## 7 이웃돕기 기금 마련 『천만다행 모금 릴레이』

- ☐ 추진일시: 2022. 11월 중
- ☐ 대 상: 주민, 기관, 단체, 기업 등
- ☐ 사업내용: 이웃 돕기 기금 마련 행사를 통해 자발적인 기부 문화 조성 및 따뜻한 겨울나기 사업 재원 확보  
※ 천만다행: 천원에서 만원 사랑의 모금으로 모두 다 행복해 집니다.
- ☐ 추진계획
  - 강서희망나눔복지재단 사업비 공모를 통한 재원 마련
  - 기부 문화 확산 캠페인 및 초청장 발송 등 주민 홍보
  - 현장 모금 및 『따뜻한 겨울나기』 강서구 계좌를 통한 비대면 모금
- ☐ 기대효과
  - 지역 주민이 참여하는 나눔 문화 정착 및 복지 공동체 확대
  - 민간자원 발굴로 지역 내 저소득계층 지원을 위한 재원 확보
- ☐ 소요예산: 1,200천원(강서희망나눔복지재단 및 희망드림단 사업비)

## **8** 어려운 이웃을 찾는 파수꾼

---

- ☐ 추진기간: 연중
- ☐ 대 상: 저소득 및 위기 가구
- ☐ 추진내용
  - 복지플래너와 방문간호사 방문 및 전화 상담 활성화를 통한 위기 가구 발굴
  - 복지통장, 희망드림단, 이웃살피미 민간 자원을 활용하여 복지 사각지대 발굴
  - 대상자 생활 실태 및 위기 상황 파악 후 공적·민간 자원 연계 및 맞춤형 서비스 지원
- ☐ 추진실적
  - 복지플래너 및 방문간호사 맞춤형 모니터링
    - 출산가정, 65세 도래 어르신, 빈곤 위기 가구 상담: 1,792건
    - 방문간호사 찾동 복지 대상자 상담: 875건
  - 복지사각지대 발굴을 통한 위기 가구 지원
    - 복지사각지대 발굴 대상자 조사: 272건
    - 맞춤형 급여 및 차상위 계층 신청: 160건
    - 사례관리: 대상자 선정 7건, 서비스 연계: 35건
    - 서울형 긴급복지 및 긴급구호 지원: 6건, 3,740천원
    - 공적·민간 후원 물품 지원: 602가구

## **9** 찾아가는 「해피실버 디지털 교실」

---

- ☐ 추진기간: 2022. 9.
- ☐ 대 상: 관내 어르신
- ☐ 추진내용
  - 정보 소외계층인 노인층 주민을 대상으로 생활밀착형 디지털 교육 추진
  - 교육 진행을 위한 재능기부 자원봉사자 모집
  - 관내 경로당을 방문하여 스마트폰 활용 등 맞춤 교육 실시
- ☐ 소요예산: 비예산



## 10 주민과 함께하는 「우리마을 쓰담쓰담」

- ☐ 추진기간: 2022. 6. ~ 9.
- ☐ 대 상: 화곡4동 주민
- ☐ 추진내용: 조깅하며 쓰레기를 줍는 환경운동인 ‘플로깅(쓰담달리기)’을 통해 주민과 함께 동네 돌아보며 마을 환경 가꾸기
- ☐ 소요예산: 500천원(자치회관기금)
- ☐ 추진실적
  - 2022. 7. 27.(수) 7:00 ~ 8:00 관내 지역 플로깅 실시



## 11 다정한 이웃 사랑 나누기

- ☐ 추진기간: 2022. 5. ~ 12.
- ☐ 대 상: 저소득 독거 어르신 및 중장년 1인가구
- ☐ 추진내용
  - 독거어르신 및 중장년 1인 가구 중 월 1회 건강식 전달
  - 주민으로 구성된 이웃 살피미가 주기적으로 방문하여 말벗 서비스 및 정서적 교류로 고독사 예방 추진
- ☐ 소요예산: 비예산(후원사업 연계)
- ☐ 추진실적
  - 고독사 위험이 있는 저소득 45가구 지원(총3회)

2022년도  
**주요업무실적보고**



**화곡제6동**

## I

## 일 반 현 황

## 1 지역 여 건

□ 면 적: 1.12km<sup>2</sup> (강서구의 2.7%)

□ 인 구: 13,110세대 25,140명 (남 12,061명, 여 13,079명)

□ 주 택: 11,483호

(아파트 2,230호, 단독다가구 1,588호, 연립다세대 4,312호, 오피스텔 3,353)

□ 통·반조직: 25개통 174개반

□ 직능단체: 12개 단체 251명

□ 방위자원: 3,470명 (지역예비군 1,530명, 지역민방위 1,940명)

□ 복지대상자 수급자 현황

○ 국민기초생활 수급자 (세대/명)

합 계	생계급여	의료급여	주거급여	교육급여
1,731/2,263	478/597	448/578	741/996	64/92

○ 기타 복지 수급자 (세대/명)

합 계	차상위계층	한부모가족	등록장애인	기초연금
3,052/3,737	197/247	63/145	899/980	1,893/2,365

□ 관내 주요시설

○ 공공기관 및 주요시설

(단위 : 개소)

계	공공기관	학교	유치원	금융기관	병원	약국	공원	비 고
51	5	4	2	7	20	10	3	백연공원 신혼부부 행복주택 공사



## ○ 복지·보육시설

(단위 : 개소)

계	어르신 사랑방	어린이집	장애인 시설	여성시설	청소년· 아동 시설	종합사회 복지관	기타
23	4	8	6	2	3	—	

## 2 인 력 현 황

(2022.8.12. 현재, 단위 : 명)

구분	계	5급	6급	7급	8급	9급	기타
정원	26	1	5	4	9	7	
현원	24	1	5	5	3	10	시간제임기제 1명 포함

## 3 청 사 현 황

구 분	계	지층	1층	2층	3층	4층
면 적	1,398m <sup>2</sup>	310.8m <sup>2</sup>	316.2m <sup>2</sup>	308.7m <sup>2</sup>	306.6m <sup>2</sup>	155.7m <sup>2</sup>
용 도	주민센터	헬스장	민원실	동장실, 작은도서관	자치회관 (다목적실)	예비군동대, 서고, 주민자치회 사무실

## 4 장 비 현 황

□ 행정장비

(단위 : 대)

차량	복사기	컴퓨터	프린터	팩스	스캐너	통합민원 발급기	무인민원 발급기
2	3	28	13	2	5	2	1

☐ 자치회관 장비

(단위 : 대, 권)

빔프로젝트	앰프	컴퓨터	프린터	복사기	헬스기구	도서
4	2	2	1	1	57	6,386

☐ 수방·제설 자재 현황

(단위 : 개)

양수기	눈삽	넙가래	빗자루	염화칼슘 보관함	모래 주머니	삽
32	20	8	20	25	-	50

☐ 민방위 장비현황

(단위 : 개)

응급세트	환자들것	메가폰	지휘용 앰프	휴대용 조명등	교통 신호봉	방독면
10	6	17	1	12	17	1,145

## **5 자치회관 운영 현황**

☐ 이용현황: 연 7,200여 명(일 평균 30여 명)

☐ 운영현황: 6개 프로그램 운영

합계	건강증진	문화여가	시민교육	기타
6	-	2	-	4

☐ 주요 프로그램

분 야	프로그램명
문화여가	하모니카(온택트), 노래교실(온택트)
기 타	작은도서관 운영, 방학체험학습, 공구 대여, 치매예방 프로그램(이어드림)

## II

## 2022년 주요 추진사업 실적

### 1 주민자치회 실행의제 사업 추진

□ 기 간: 2022. 1.~7.

□ 대 상: 주민자치회 및 주민

□ 사업내용

(단위: 천원)

구 분	사업명	주요 내용	사업비 (시비)	추진 현황
합 계			21,850	
주민자치 활동지원	도시락 챌린지	도시락 릴레이로 이웃에게 감사, 사랑의 도시락 전달	4,000	실시 예정
	랜선공청회	지역 현안을 논의할 수 있는 온라인 마을공론장 운영	6,000	실시 예정
	역마을축제	주민화합과 소상공인 위로를 위한 축제 개최	11,850	완 료

□ 추진계획

○ 2022. 3.~4. 사업 세부계획 수립 등 사전 준비

○ 2022. 5. 사업 홍보 및 참가자 모집 등

○ 2022. 6.~11. 각 의제사업 추진 진행

□ 소요예산: 21,850천원(전액 시비)

□ 추진실적

○ 역마을 축제

- 일 자: 2022. 6. 18.(토)

- 장 소: 연지공원(1부 14:00~19:00), 덕자골목 내(2부 19:00~21:00)

- 내 용: 체험 및 스낵부스, 전통체험놀이, 전문공연, 아나바다장터, 강서소방서 심폐소생술교육, 등서초등학교 작품전시 등
- 대 상: 관내 주민
- 참여자: 지역주민 1,000여 명
- 주최 · 주관: 역마을축제추진위원회(화곡6동 주민자치회)
- 소요예산: 11,850천원



### ○ 도시락 챌린지

- 기 간: 2022. 9. ~ 12. 예정
- 대 상: 전 주민
- 사업내용
  - 감사, 위로, 응원 등의 마음으로 도시락 전달대상 사전 신청
  - 주민자치회 위원들이 선정 주민에게 도시락 직접 전달
  - 전달과정을 영상 촬영하여 유튜브, 밴드 등에 게시 공유
- 소요예산: 4,000천원

### ○ 랜선공청회

- 기 간: 2022. 9. ~ 12. 예정
- 대 상: 전 주민
- 사업내용: 지역 현안들에 대한 주민들의 관심사를 파악하여 관련 전문가와 마을 공론장 운영
- 소요예산: 6,000천원

## **2 「나홀로 가구와 함께 하는 동행」 프로젝트**

---

□ 기 간: 2022. 1. ~ 12.

□ 대 상: 수급자 및 차상위층 1인 가구

□ 사업내용: 고독사 예방을 위한 안부 확인 서비스 강화 및 저소득  
1인 가구의 균형 잡힌 식사 지원

□ 추진계획

○ 고독사 zero안심콜 서비스「강서 이음콜」확대 운영

- KT음성메시지를 이용하여 고독사 위험이 있는 가구(180세대) 지속 모니터링 및 저위험군 대상자까지 점진 확대 운영(주 1회 안부 확인)

○ 비대면 안부 확인 서비스 강화

- IOT(중장년 1인 가구 안전·건강관리솔루션), 서울 살피미 앱, 스마트플러그 지원사업을 통해 실시간 안전 및 안부 확인
- 우리동네돌봄단이 홀몸 어르신, 장애인가구에 직접 통화하여 대상자 욕구 파악, 건강 상태 등을 점검(주 3회)

○ 밀반찬배달사업 운영

- 부양가족이 없는 저소득 1인 가구(15세대)에 새마을부녀회 회원들이 밀반찬을 직접 만들어 전달
- 「혼밥도 즐겁게 요리교실」과 연계하여 명절 음식 나눔 행사 진행

□ 소요예산: 2,000천원(전액 후원금)

□ 추진실적

○ 강서 이음콜 운영: 주 1회, 중장년 1인 가구 및 홀몸 어르신 180여 가구 안부 확인

○ 우리동네 돌봄단: 주 3회, 관내 저소득 가구 1,386회 전화 상담

○ IOT(7세대), 서울 살피미 앱(25세대), 스마트플러그(6세대)를 통한 상시 안부 확인

- 새마을부녀회 저소득 1인 가구 밑반찬 나눔: 15세대 지원(2022.7.)
- 삼계탕 나눔 행사: 중장년 1인 가구 및 홀몸 어르신 50세대 지원(2022.7.)



### **[3] 중장년 1인 가구 공동부엌 ‘역마을 반·상·회 [飯床會]’**

- 기 간: 2022. 6. ~ 8. (총 10회), 매주 월요일 14:30 ~ 16:30
- 대 상: 화곡6동 및 화곡본동 중장년 남성 1인 가구(12명 이내)
- 사업내용: 전문 강사의 지도 아래 스스로 집밥 만들기
  - 전문강사의 지도아래 손쉽게 만들 수 있는 요리 및 반찬 실습
  - 강서보건소(의약과)와 연계하여 참여자들의 대사증후군 검진 실시
  - 보조강사가 조리과정을 보조하며 요리에 흥미를 느끼고 집에서도 직접 만들 수 있도록 유도
  - 10회 요리교육 후 요리대회를 통해 참여자 간 친목 강화
- 소요예산: 3,000천원(전액 보건소 의약과 지원)
- 추진실적: 총 7회, 56명 참여
  - 중장년 남성 1인 가구의 신체적, 정서적 안정감 도모, 사회적 고립감 해소

#### **4** 혼밥도 즐겁게 요리교실

---

☐ 기 간: 2022. 8. ~ 9.

☐ 대 상: 저소득 1인 가구 6~8명

☐ 사업내용

- 요리에 서툰 저소득 1인 가구가 희망드림단원의 지도 아래 집에서 손쉽게 만들 수 있는 밑반찬 조리 실습
- 프로그램 참여자가 희망드림단원에게 배운 요리 실력으로 고시원 거주 중장년 1인 가구에 명절 음식 나눔

☐ 추진계획

- 저소득 1인 가구에 맞춤형 요리수업을 통해 건강한 식단과 균형 잡힌 영양관리 지원
- 배운 요리 실력으로 관내 고시원에 거주하는 중장년 1인 가구에 명절 음식을 만들어 직접 배달 및 지원

☐ 기대효과

- 집에서 활용 가능한 요리 수업으로 균형 잡힌 식생활 유지
- 요리교실을 통해 프로그램 참여자 간 친목도모
- 명절 음식을 직접 만들어 나눔으로써 이웃사랑 실천 및 자존감 회복

☐ 소요예산: 1,500천원(전액 구비)

☐ 추진실적

- 홀몸 가구 건강가득 명절 음식 나눔: 중장년 1인 가구 및 홀몸어르신 40세대 지원(2022. 8.)

## 5 돌봄SOS센터 서비스 지원

□ 기 간: 2022. 1. ~ 12.

□ 대 상: 장애인, 어르신, 만 50세 이상 중장년

□ 사업내용

- 5대 돌봄서비스 제공: 일시재가, 단기시설, 동행지원, 주거편의, 식사지원
- 5대 중장기 돌봄연계: 안부확인, 건강지원, 돌봄제도, 사례관리, 긴급지원
- 지원비용: 1인 연간 최대 지원 금액 1,600천원
  - 수급자, 차상위, 기준 중위소득 85%(코로나19로 인한 긴급 돌봄 위해 한시적 100%) 이하 전액 지원, 그 외 대상자는 전액 본인 부담

□ 추진계획

- 복지 플래너 · 찾동 주무관 등 활용하여 대상자 적극 발굴
- 대상자별 욕구 특성을 고려한 돌봄 계획 수립 후 맞춤형 서비스 신속 제공
- 다양한 돌봄 욕구 및 코로나19 상황에 대한 신속 대응으로 돌봄 사각지대 해소

□ 소요예산: 35,000천원(시비)

□ 추진실적

(단위 : 건, 천원)

서비스명	합계	5대 돌봄서비스					5대중장기 돌봄연계
		일시재가	동행지원	주거편의	식사지원	단기시설	
제공건수	93	14	6	2	22	0	49
금 액	16,998	10,974	614	134	5,276	0	0



2022년도  
**주요업무실적보고**



**가양제3동**

## I

## 일 반 현 황

## 1 지역 여 건

- 면 적: 0.58km<sup>2</sup> (강서구의 1.4%)
- 인 구: 7,847세대 14,784명 (남 6,874명, 여 7,910명)
- 주 택: 7,643호(아파트 7,435호, 오피스텔 208호)
- 통·반조직: 24개통 183개반
- 직능단체: 14개 단체 278명
- 방위자원: 1,716명 (지역예비군 557명, 지역민방위 1,159명)
- 복지대상자 수급자 현황

## ○ 국민기초생활 수급자

(세대/명)

합 계	생계급여	의료급여	주거급여	교육급여
1,719 / 2,300	1,395 / 1,816	1,311 / 1,751	1,718 / 2,282	87 / 112

## ○ 기타 복지 수급자

(세대/명)

합 계	차상위계층	한부모가족	등록장애인	기초연금
4,322/5,227	312 / 383	92/205	1,538/1,632 (장애인연금: 342명) (장애수당: 698명)	2,380/3,007

- 홀몸어르신: 1,413명 ※주민등록상 만65세 이상 홀몸(독거)어르신  
(2022.8.1.현재 전체어르신 인원수 3,887명)

## □ 관내 주요시설

## ○ 공공기관 및 주요시설

(단위 : 개소)

계	공공기관	학교	유치원	금융기관	병원	약국	공원	비고
24	4	3	4	—	7	3	3	

## ○ 복지·보육시설

(단위 : 개소)

계	어르신 사랑방	어린이집	장애인 시설	여성시설	청소년· 아동 시설	종합사회 복지관	기타
17	7	9				1	

## 2 인 력 현 황

(단위 : 명)

구분	계	5급	6급	7급	8급	9급	기타
정원	26	1	3	4	13	5	
현원	26	1	5	7	7	6	시간선택제 1명 , 한시임기제 1명포함

## 3 청 사 현 황

구분	계	지층	1층	2층	3층
면적	1,689.46m <sup>2</sup>	434.52m <sup>2</sup>	478.06m <sup>2</sup>	388.44m <sup>2</sup>	388.44m <sup>2</sup>
용도		헬스장 기계실	민원실 동장실 주민자치회 사무실	도서관 강의실 동대본부	다목적실 회의실

## 4 장 비 현 황

☐ 행정장비

차량	복사기	컴퓨터	프린터	팩스	스캐너	통합민원 발급기	무인민원 발급기
2	2	30	14	2	4	2	1

☐ 자치회관 장비

빔프로젝트	앰프	컴퓨터	프린터	복사기	헬스기구	도서
2	1	1	1	1	48	8,169

☐ 수방·제설 자재 현황

양수기	눈삽	넝가래	빗자루	염화칼슘 보관함	모래주머니	삽
3	40	40	50	2	21	27

☐ 민방위 장비현황

응급세트	환자들것	메가폰	지휘용 앰프	휴대용 조명등	교통 신호봉	방독면
7	9	14	1	15	11	844

## 5 자치회관 운영 현황

☐ 이용현황: 코로나19 확산에 따라 운영 중단

※ 2022. 8. 11.부터 일부 프로그램(헬스) 운영 재개 예정

☐ 운영현황: 10개 프로그램

합계	건강증진	문화여가	시민교육	기타
10	-	9	1	-

☐ 주요 프로그램

분 야	프로그램명
문화여가	헬스, 요가, 한국무용, 노래교실, 라인댄스, 수채화교실, 사물놀이, 스포츠댄스, 우쿨렐레
시민교육	옛날옛적에

**1 확대동 주민자치회 정착 추진**

주민자치회 역량 강화를 통해 주민이 스스로 지역문제를 발굴· 해결하는 능력을 고양하고, 주민 주도적 민·관 협력체계를 마련하고자 함

□ 기 간: 2022. 1. ~ 12.

□ 대 상: 주민자치회 위원

□ 사업내용

○ 주민자치회 회의 운영

○ 자치계획 수립 및 실행

- 분과회의 운영(월 1회)

- 자치계획 수립 및 실행

○ 주민자치 역량강화

- 자치계획 수립을 위한 자원조사 및 분과교육

- 의제실행의 전문성 교육 및 중·장기 계획 수립

- 위원간의 소통 및 선진지 주민자치회 사례 체험

○ 주민총회 계획 및 운영

○ 주민자치회 2기 위원 선출

○ 주민자치회 운영 평가

□ 소요예산: 6,000천원(시비)/2,000천원(구비)

**【추진실적】**

○ 2022. 1. ~ 7. : 주민자치회 정기회의 7회(월 1회) 개최

○ 주민자치회 역량강화 추진

- 2022. 3. 17. 민관협력워크숍 참여

- 2022. 3. 24. 찾아가는 주민자치회 워크숍 참여(의제발굴: 4건)

- 2022. 6. 16. 가양3동 역량강화 워크숍 시행

○ 주민자치 활동지원사업 시행

- 2022. 7. 자치기획운영분과 어르신체조교실 개최(월 2회)

## 2. 걷고싶은 거리 조성! 허준로 꽃길 가꾸기

우리 동 관내 주요 가로변 꽃길 가꾸기를 통하여 주민 화합을 도모하고 깨끗하고 아름다운 골목길 환경을 조성하고자 함

□ 기 간: 2022. 5월/10월(2회)

□ 대 상: 통친회, 부녀회, 동 직원 등 50여명

□ 사업내용: 주민센터 입구, 가양 7·8·9단지아파트 입구 가로변 꽃 식재

□ 소요예산: 비예산

### 【추진실적】

○ 2022. 3. 31. 동 주민센터 입구 등 꽃 식재

- 참여자: 통친회, 부녀회, 동직원 등 40여명

- 동 주민센터 입구, 가양프라자 앞, 한국음악실연자연합회 앞: 꽃 2,280본 식재

- 가양 6·7·9단지 앞, 가양초등학교 앞: 꽃 1,800본 식재

○ 사진자료



전



후



전

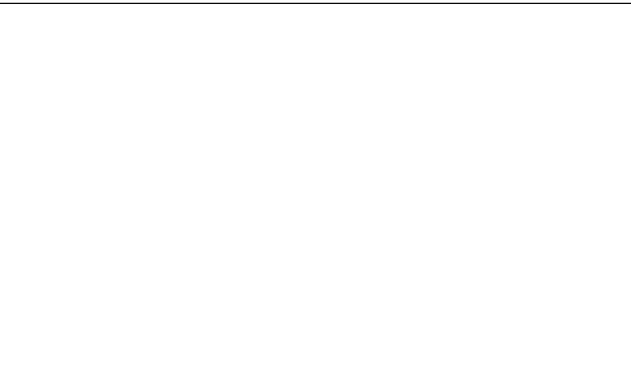

후



### 3 주민화합 한마당

건전한 여가문화 조성 및 지역주민 건강증진과 화합을 위한 축제를 개최하여 이웃 간 친밀감을 향상시키고자 함

- ☐ 기 간: 2022. 10월 중
- ☐ 장 소: 가양3동 관내
- ☐ 사업내용: 관내 주민대상 축제 개최
- ☐ 소요예산: 13,000천원(시비)
- ※ 서울시 참여예산 전액 삭감으로 사업취소(예정)

### 4 순환지킴이 플로킹 프로젝트

주민스스로가 참여하는 관내 도로변 및 공원 정화활동을 진행함으로써 지역공동체 형성에 기여하고자 함

- ☐ 기 간: 2022. 1. ~ 12.
  - ☐ 장 소: 가양3동 관내 도로 및 공원
  - ☐ 사업내용: 걷기운동과 쓰레기 줍기 운동을 결합한 플로킹 행사
- 【추진실적】**
- 2022. 1. ~ 7.: 7회(월 1회) 실시
  - ※ 서울시 참여예산 전액 삭감으로 자체사업(비예산)으로 변경 실시



## 5 어르신 체조교실

주민자치회 주관의 지역사회 활동프로그램 일환으로 어르신 체조교실을 운영하여 어르신의 건강증진을 지원하고자 함

- ☐ 기 간: 2022. 7. ~ 12.
- ☐ 장 소: 가양3동 3층 다목적실
- ☐ 사업내용: 주민자치회 자치기획운영분과 어르신 대상 체조교실 운영
- ☐ 소요예산: 7,600천원(시비)

### 【추진실적】

- 2022. 7. 어르신 체조교실 개최(월 2회)

**가양3동 주민자치회**  
**어르신 건강 체조 교실**

**황금 자치 분과 실행 사업**

회 수	체 조 일 자	강 의 내 용
제 1회	7월 14일 (목) 11시	면역력
제 2회	7월 28일 (목) 11시	면역력을 키워라
제 3회	8월 11일 (목) 11시	몸을 통해
제 4회	8월 25일 (목) 11시	통증의 원인?
제 5회	9월 08일 (목) 11시	통증 해소법
제 6회	9월 22일 (목) 11시	몸을통해
제 7회	10월 13일 (목) 11시	치매란?
제 8회	10월 27일 (목) 11시	치매예방
제 9회	11월 10일 (목) 11시	몸을통해
제10회	11월 24일 (목) 11시	건강하려면

장소 : 가양3동 주민센터 3층

강 서 구



## 6 자치회관 도 · 농 자매결연

도시와 농촌 간 지역교류를 통해 공동의 사업방향을 모색하는 등 마을공동체 활성화의 기회를 제공하고자 함

- ☐ 기 간: 2022. 11.
- ☐ 장 소: 경북 예천군 용문면 금당실 마을(자매결연지)
- ☐ 사업내용
  - 사전답사를 통한 내실 있는 통합워크숍 추진
  - 자매결연 협약체결 및 직능단체 통합워크숍
  - 특산물 직거래 장터운영
- ☐ 소요예산: 1,000천원(기금)

### 【추진일정】

- 2022. 10. 주민자치회 정기회의를 통해 일정 조율 예정



## 7 행복가득! 기쁨가득! 생신잔치

생일을 맞이한 독거어르신 생신잔치를 개최하여 정서적 고립감 해소 및 어르신 공경 등 따뜻한 이웃나눔을 실천하고자 함

- ☐ 기 간: 2022. 1. ~ 12.(월 1회)
- ☐ 대 상: 거동 불편 홀몸어르신
- ☐ 사업내용: 어르신 생신잔치 개최
  - 매월 1회 생신을 맞은 거동 불편 홀몸어르신 선정(1명)
  - 복지플래너, 희망드림단원 등이 가정을 방문하여 잔치 개최
    - 생신 축하 노래, 선물 전달(쌀 등) 및 말벗 지원 등
  - 나눔가게 후원(케이크, 쌀 등)에 맞춰 대상자 확대 추진
- ☐ 소요예산: 비예산

### 【추진실적】

- 2022. 1. ~ 7. : 7명(월 1회, 1명) 지원
  - 후원물품 : 케이크, 영양제(※ 코로나 19로 어르신 생신잔치 미개최)

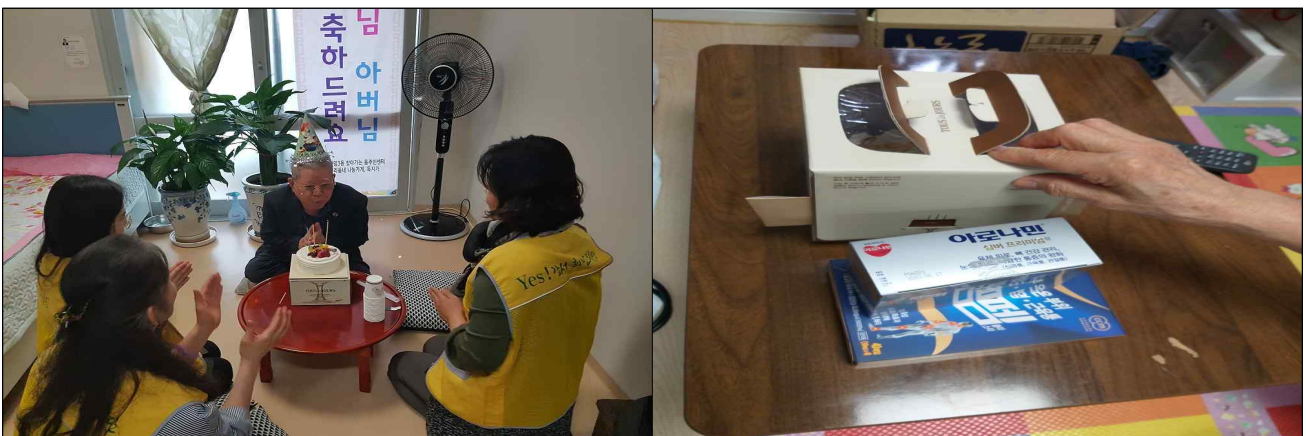

## 8 행복을 배달하는 밀반찬 배달사업

관내 저소득 위기가구에 밀반찬을 지원하여 균형 잡힌 식생활을 영위하도록 돕고, 안부확인을 통해 돌봄 체계를 구축하고자 함

- ☐ 기 간: 2022. 1. ~ 12. (주 1회)
- ☐ 대 상: 돌봄이 필요한 저소득 1인 가구 19세대
- ☐ 사업내용: 저소득 1인 가구에 밀반찬 배달 및 안부확인
  - 저소득 1인 가구에 영양불균형 해소 및 안부확인
  - 저소득 위기 1인 가구에 대한 돌봄체계 구축
- ☐ 소요예산: 비예산 ※ (사)맑고 향기롭게 후원

### 【추진실적】

- 2022. 1. ~ 7. : 19세대, 29회(주 1회) 지원

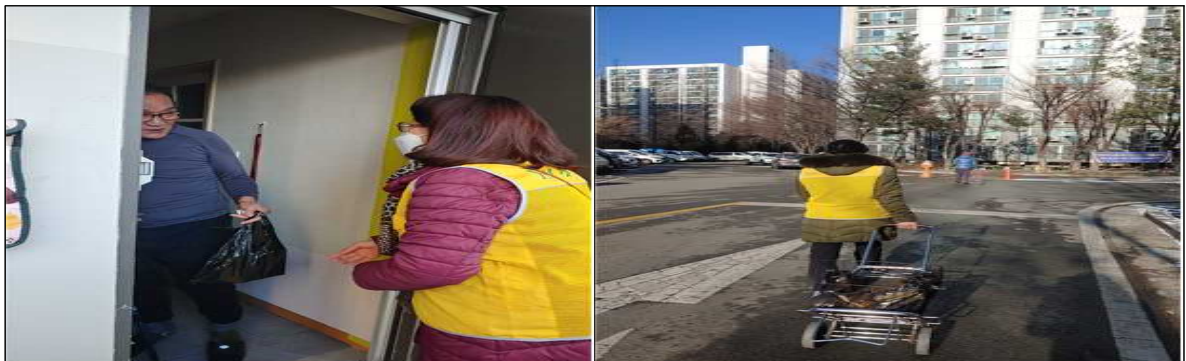

## 9 내 손 안의 휴대폰 사랑방 ※ 코로나19 확산으로 미개최

청소년들의 재능기부를 활용하여 어르신들께서 새로운 방식의 소통문화에 적응토록하고 청소년들에게는 자긍심을 고취시키고자 함

- ☐ 기 간: 2022. 7. ~ 8.
- ☐ 대 상: 관내 청소년 및 어르신 20명
- ☐ 장 소: 가양3동 주민센터 2층 도서관
- ☐ 사업내용: 새로운 방식의 소통문화에 적응할 수 있도록 청소년들의 재능기부를 활용한 스마트폰 교육
- ☐ 소요예산: 비예산

## 10 코로나19 예방 및 방역 조치

단계적 일상회복을 위한 코로나19 대응으로 주민들의 건강증진에 기여하고자 함

□ 기 간: 2022. 1. ~ 12.

□ 사업내용: 주민들에게 코로나19 방역수칙 안내 및 청사 방역

- 새마을지도자협의회 및 자율방재단 관내 코로나19 방역 실시
- 통장 등을 통한 코로나19 예방법 및 방역수칙 안내문 배부
- 동 주민센터 방역: 주 2회 방역 및 소독 실시, 청사 출입자 발열체크 확인: 상시

### 【추진실적】

- 2022. 5. ~ 7. 새마을지도자협의회: 총 19회(주 2회) 실시
- 2022. 1. ~ 7. 자율방재단: 총 21회(월 평균 3회) 실시



## **11 독서 권장 공연 『마법의 도서관』**

스토리텔링 및 마술을 접목한 공연을 통해 독서에 대한 흥미를 높이고 주민의 참여 기회를 확대하고자 함

- ☐ 기 간: 2022. 7. ~ 12.(2회)
- ☐ 대 상: 관내 학부모 및 어린이
- ☐ 장 소: 가양3동 주민센터 2층 도리샘 작은도서관
- ☐ 사업내용: 관내 어린이 및 부모 대상 독서교육 공연 진행
  - 스토리텔링 및 마술을 접목한 공연을 진행하여 어린이의 독서습관 개선 및 독서 친근감 형성
  - 관내 초등학교 연계 및 대민홍보를 통한 참여자 모집
  - 코로나19 상황 온라인 활용 비대면 사업진행 방안 마련
- ☐ 소요예산: 360천원(구비)

### **【추진일정】**

- 2022. 11. 추진 예정

## **12 주민자치회 방송시스템 플랫폼 구축**

주민자치 활동 대민홍보 강화 및 운영 활성화를 통한 민관협력 증진으로 주민의 접근성을 향상 시키고자 함

- ☐ 기 간: 2022. 7. ~ 12.
- ☐ 장 소: 가양3동 주민자치회 사무국
- ☐ 사업내용: 주민자치회 및 주민센터 연계 온라인 방송시스템을 구축하여 주민자치회와 주민센터 대민홍보 활성화 및 민관협력 창구 마련
- ☐ 추진계획
  - 주민자치회 사무국 내 방송시스템 구축
  - 전문 교육을 통한 주민자치회 위원 방송역량 강화
  - 주민자치회 유튜브 채널 개설, 주민소통 창구 활용
- ☐ 소요예산: 6,000천원(시비)

### **【추진일정】**

- 2022. 9. 추진 예정

## 13 어린이 영화관 『색동놀이터』 운영

저소득층 어린이들을 대상으로 영화를 상영하여 아이들의 창의력을 증진시키고 스트레스를 해소 할 수 있는 여가시간을 제공하고자 함

- ☐ 기 간: 2022. 1. ~ 12. (월 1회)
- ☐ 대 상: 지역 어린이 누구나
- ☐ 사업내용: 지역 어린이를 대상으로 영화 상영
- ☐ 추진계획
  - 유료 영화관에 가기 어려운 저소득층 어린이들을 대상으로 월 1회 무료 영화 상영
  - 어린이들의 창의력 향상과 모험심을 갖게 하는 영화를 선정하여 상영
- ☐ 소요예산: 600천원(기금)
  - ※ 코로나19 확산으로 미운영

## 14 주민과 함께하는 랜선여행

주민자치회와 연계사업으로 문화 취약계층에게 온라인 문화체험 기회를 제공하고자 함

- ☐ 기 간: 2022. 7.~12.
- ☐ 대 상: 주민자치회 위원, 관내 문화 취약계층
- ☐ 장 소: 가양3동 주민센터
- ☐ 사업내용: 문화를 향유할 기회가 적은 문화취약 계층에게 주민자치회 연계, 온라인 문화체험 기회 제공
- ☐ 추진계획
  - 주민자치회 연계 사업 계획 및 체험지 설정
  - 홈페이지 게시판 등 관내 주민 대상 홍보 진행
  - 랜선투어 프로그램 선정 온라인 문화체험 진행
- ☐ 소요예산: 구비 2,000천원
  - ※ 주민자치회 특화사업 예산 미확보로 사업취소(예정)



## 15 도리샘 『작은 공방』 운영

수공예 프로그램을 통해 다양한 계층의 주민에게 여가활동의 기회를 제공하고자 함

- ☐ 기 간: 2022. 7. ~ 12.
  - ☐ 대 상: 관내 도서관 이용 주민
  - ☐ 장 소: 가양3동 주민센터 2층 도리샘 작은도서관
  - ☐ 사업내용: 가양도서관 지원 강사 연계 주민 대상 수공예 교실 2회 운영
  - ☐ 추진계획
    - 가양도서관 협의 후 수공예 프로그램 선정
    - 도서관 이용 주민 대상 포스터 홍보, 참여자 모집
    - 한지공예, 뜨개질 교실 등 수공예 교실 2회 운영
    - 수공예 교실 제작 작품 도서관 전시
  - ☐ 소요예산: 비예산
- 【추진일정】
- 2022. 10. ~ 11. 추진 예정

## **16** 민·관이 함께 찾아가는 주민 만나기 사업

저소득 주민의 다양한 복지 욕구 파악과 맞춤형 복지정보 제공을 위해 복지 사각지대 발굴 등 적극적인 민·관 협력 복지체계를 구축하고자 함

☐ 기 간: 2022. 1. ~ 11.

☐ 대 상: 가양7단지 주공아파트 주민

☐ 사업내용: 민간기관과 함께 다양한 주민들의 욕구 파악을 위해 찾아가는 복지 상담을 통한 맞춤형 복지정보 제공

☐ 추진계획

○ 저소득 주민 밀집지역인 가양7단지아파트 각 동 1층 로비 또는 정문 앞에서 상담 진행

○ 가양7종합사회복지관, 주택관리공단 마이홈센터와 함께 찾아 가는 맞춤형 복지 상담 진행

☐ 소요예산: 비예산

**【추진일정】**

○ 2022. 10. 추진 예정