

2022년도 주요업무실적보고



안 전 교 통 국

보고순서

I. 일반현황 1

II. 부서별 주요업무

| | |
|-----------|---|
| ■ 안전 관리 과 | 7 |
|-----------|---|

| | |
|-----------|----|
| ■ 건설 관리 과 | 27 |
|-----------|----|

| | |
|---------|----|
| ■ 도 로 과 | 39 |
|---------|----|

| | |
|-----------|----|
| ■ 물 관 리 과 | 53 |
|-----------|----|

| | |
|-------------|----|
| ■ 교 통 행 정 과 | 73 |
|-------------|----|

| | |
|-------------|----|
| ■ 주 차 관 리 과 | 89 |
|-------------|----|

일반 현황

(2022. 8. 1.기준)

1

조직

6과 27팀

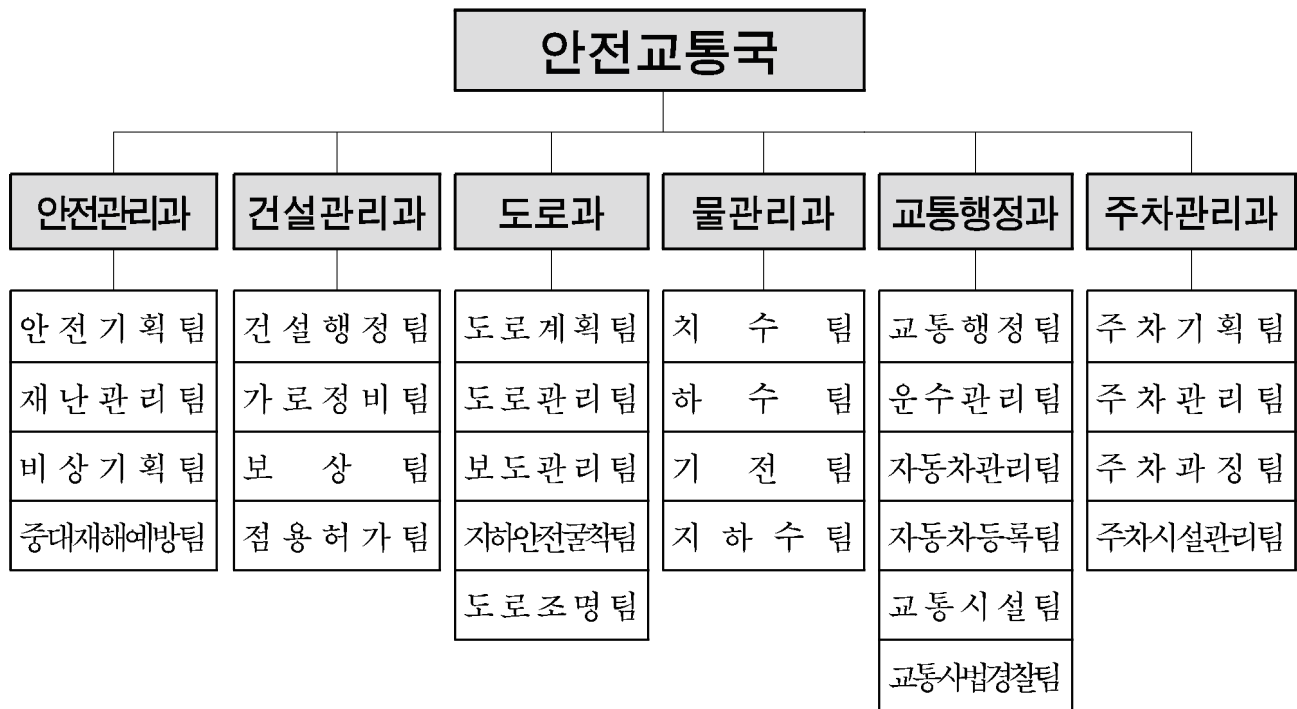

2

직원 현황

□ 인 력: 정원184명 / 현원181명

(정원/현원, 2022.8.12.기준)

| 직렬 별 과 별 | 계 | 행 정 직 | | | | 기 술 직 | | | 관리운영직 | | 암체 경관 (5급) | 전 문 강관 (5급) | 사선택제임용 등 상근인력 | |
|-------------|---------|-------|-----|-------|-------|-------|-------|-------|-------|------|------------------|-------------------|------------------|-------------|
| | | 4급 | 5급 | 6급 | 7~9급 | 5급 | 6급 | 7~9급 | 6급 | 7~9급 | | | 6~9급 | 사선택제 임기제 |
| 계 | 184/181 | 1/1 | 4/3 | 19/23 | 65/65 | 2/2 | 13/14 | 67/62 | 1/1 | 7/4 | 4/5 | 1/1 | 50 | 19 |
| 안전관리과 | 22/23 | 1/1 | 1/1 | 4/4 | 10/12 | - | - | 4/4 | - | 1/0 | - | 1/1 | 3 | - |
| 건설관리과 | 20/20 | - | 1/0 | 4/5 | 11/11 | - | 0/1 | 4/3 | - | - | - | - | 9 | - |
| 도 로 과 | 34/31 | - | - | 1/0 | 0/1 | 1/1 | 6/7 | 24/21 | 0/1 | 2/0 | - | - | - | 10 |
| 물관리과 | 39/41 | - | - | 1/3 | 2/2 | 1/1 | 5/4 | 27/28 | 1/0 | 2/3 | - | - | - | 5 |
| 교통행정과 | 45/44 | - | 1/1 | 5/6 | 29/26 | - | 1/1 | 5/5 | - | - | 4/5 | - | 1 | 2 |
| 주차관리과 | 24/22 | - | 1/1 | 4/5 | 13/13 | - | 1/1 | 3/1 | - | 2/1 | - | - | 37 | 2 |

3 주요현황

□ 예산집행 현황

(단위: 백만원)

| 구 분 | 예산현액(A) | 지출액(B) | 예산잔액(A-B) | 집행률(B/A) |
|---------|---------|--------|-----------|----------|
| 총 계 | 88,176 | 35,528 | 52,648 | 40% |
| 안전관리과 | 17,290 | 3,545 | 13,745 | 21% |
| 건설관리과 | 359 | 116 | 243 | 32% |
| 도 로 과 | 31,207 | 8,385 | 22,822 | 27% |
| 물 관 리 과 | 9,785 | 5,458 | 4,327 | 56% |
| 교통행정과 | 7,803 | 5,102 | 2,701 | 65% |
| 주차관리과 | 21,732 | 12,922 | 8,810 | 59% |

※ 재 난 관 리 기 금 : 5,824백만원(집행액 69백만원, 잔액 5,755백만원)

※ 도로굴착복구기금 : 1,505백만원(집행액 963백만원, 잔액 542백만원)

□ 민방위 분야

○ 민방위 대원 수 및 화생방 방독면 보유 현황

| 구 분 | 대 수(개) | 대원 수(명) | 보유현황(개) | 보유율 |
|---------------|--------|---------|---------|-------|
| 계 | 783 | 49,198 | 28,891 | 58.7% |
| 지역민방위대(지원대포함) | 644 | 42,259 | 22,763 | 53.8% |
| 직장민방위대 | 139 | 6,939 | 6,128 | 88.3% |

□ 건설관리 분야

○ 전문건설업 현황

(단위: 개소)

| 등록 업체 수 | 업종별 등록 현황 | | | | | | | | | | | | | |
|---------------|-----------|----------|----------|----------|-----------|-----------|------------|-----------|----------------|-----------|----------------|----------|-----------|----|
| | 합계 | 지반 포장 | 실내 건축 | 금속 지붕 | 도장 장식공 | 조경 시설물 | 철근 콘크리트 | 구조물 비계 | 상하 수도 설비 | 승강기 삭도 | 기계 가스 설비 | 가스 난방 | 시설물 유지 | 기타 |
| 778 | 951 | 90 | 154 | 67 | 85 | 38 | 26 | 38 | 98 | 16 | 78 | 178 | 75 | 8 |

○ 건설기계 현황

(단위: 대)

| 건설기계 등록 | | | | | 조종사 면허 | 사업자 등록 |
|---------|-----|-----|------|---------|------------|--------|
| 총 계 | 굴삭기 | 지게차 | 덤프트럭 | 기타(10종) | | |
| 881 | 177 | 346 | 233 | 125 | 19종 9,071개 | 28개 업체 |

○ 가로시설물 현황

(단위: 개소)

| 계 | 보도상 영업시설물 | | | 사설안내 표지판 | 거리가게 |
|-----|-----------|--------|-------|-------------|------|
| | 소 계 | 가로 판매대 | 구두수선대 | | |
| 528 | 22 | 6 | 16 | 286 | 198 |

○ 국·공유지 현황

(단위: 필지, 천^m²)

| 구 분 | 계 | | 국유재산 | | 시유재산 | | 국유재산 | |
|------|-------|-------|-------|-------|-------|-------|-------|-------|
| | 필 지 | 면 적 | 필 지 | 면 적 | 필 지 | 면 적 | 필 지 | 면 적 |
| 합 계 | 7,242 | 5,650 | 2,581 | 1,625 | 2,250 | 1,966 | 2,411 | 2,059 |
| 도 로 | 4,976 | 3,576 | 2,413 | 1,602 | 1,305 | 1,510 | 1,258 | 464 |
| 하천 등 | 2,266 | 2,074 | 168 | 23 | 945 | 456 | 1,153 | 1,595 |

○ 전주·통신주 현황

(단위: 본)

| 구 분 | 전 주 | 통 신 주 | | | | |
|--------|-------|-------|-------|-------------|------|-----|
| 계 | 한국전력 | 소계 | KT | SK 브로드밴드 | LGU+ | SKT |
| 14,388 | 7,541 | 6,847 | 5,718 | 574 | 488 | 67 |

□ 도로 분야

○ 도 로

| 구 분 | 연장(m) | 면적(㎡) | 도로율(%) | 비 고 |
|------------|---------|-----------|--------|--------------------------|
| 계 | 409,743 | 5,106,492 | 28.17 | 포장률: 100% (서울시: 100%) |
| 광장 | 11개소 | 175,768 | 0.97 | |
| 광로(40~70m) | 25,256 | 1,027,928 | 5.67 | |
| 대로(25~40m) | 45,963 | 1,326,214 | 7.32 | |
| 중로(12~25m) | 67,454 | 1,017,077 | 5.61 | |
| 소로(12m미만) | 271,070 | 1,559,505 | 8.60 | |

※ 「도시군계획시설의 결정·구조 및 설치기준에 관한 규칙」 제9조에 따른 규모별 구분

○ 도로시설물

(단위: 개소)

| 계 | 지하차도 | 지하보도 | 교 량 | 한강상교량 | 보도육교 | 터 널 | 입체교차로 |
|-------|------|------|------|-------|------|-----|-------|
| 30(7) | 7 | 6(2) | 5(1) | 3 | 4(4) | 2 | 3 |

※ ()는 강서구 관리시설물

○ 맨홀

(단위: 개)

| 계 | 상 수 도 | 하 수 도 | 통 신 | 전 기 | 도시가스 | 지역난방 | 기 타 |
|--------|-------|--------|-------|-----|------|------|-----|
| 25,456 | 7,479 | 13,339 | 3,294 | 213 | 771 | 307 | 53 |

○ 도로부속물

| 과속방지턱 | 차량용 방호울타리 | 보행자용 방호울타리 |
|---------|-----------|----------------|
| 1,748개소 | 3개소(596m) | 471개소(34,153m) |

○ 도로조명시설

(단위: 등)

| 계 | 가로등 | 지하보도 및 농로 | 보안등 | 공 원 등 | | |
|--------|-------|--------------|-------|-------|-------|-------|
| | | | | 소 계 | 어린이공원 | 근린공원 |
| 21,480 | 9,496 | 466 | 8,880 | 2,638 | 1,431 | 1,207 |

□ 치수 분야

○ 하수관로 보급률

| 하수관로 필요면적 | 보급률 | 비 고 |
|-----------|------|---------|
| 1,438ha | 100% | 서울시 99% |

○ 치수 및 하수시설물 현황

(단위: m, 개소)

| 빗 물 펌프장 | 수문 | 하수관로 연장(m) | | | | | 맨 홀 | 빗물 받이 |
|--------------|-------------|------------|---------|--------|-------|-------|--------|----------|
| | | 계 | 하수관 | 암거 | 개거 | U형 측구 | | |
| 7개소 펌프49대 | 19개소 41문 | 549,333 | 472,278 | 75,574 | 1,182 | 299 | 13,339 | 30,575 |

○ 빗물펌프장 현황

| 펌프장 | 설치년도 | 유역면적(ha) | 펌프규모(대) | 배수량(㎥/분) | 유수지용량(㎥) |
|-------|--------------|----------|---------------------------------------|----------|----------|
| 계 | | 1,931.87 | 49대 | 16,570 | 613,120 |
| 마곡(1) | 1989 2016 | 713 | 1770HP × 7 930HP × 2 | 4,080 | 300,000 |
| 마곡(2) | 2015 | 373 | 1200HP × 5 600HP × 2 | 2,600 | 195,000 |
| 가 양 | 1992 2011 | 578 | 1200HP × 10 960HP × 4 800HP × 1 | 5,990 | 90,000 |
| 염창(1) | 1993 2020 | 37.77 | 350HP × 2 350HP × 1 | 480 | 4,220 |
| 염창(2) | 2004 2015 | 92.5 | 1000HP × 4 | 1,320 | 11,000 |
| 공 항 | 1994 2014 | 50.6 | 400HP × 2 176HP × 1 670HP × 1 | 860 | 4,500 |
| 방 화 | 2006 2015 | 87.0 | 295HP × 4 160HP × 1 350HP × 2 | 1,240 | 8,400 |

□ 교통행정 분야

○ 자동차등록 현황

(단위: 대)

| 계 | 승용차 | 승합차 | 화물 | 특수 |
|---------|---------|-------|--------|-----|
| 207,287 | 178,998 | 6,211 | 21,443 | 635 |

○ 운수업체 현황

(단위: 개소)

| 버스운송업 | | | | | 택시운송업 | | | 화물운송업 | | | | |
|-------|----|----|----|----|-------|----|-------|-------|-------|-----|-----|-----|
| 계 | 시내 | 마을 | 전세 | 공항 | 계 | 법인 | 개인 | 계 | 용달 | 개별 | 일반 | 주선업 |
| 34 | 4 | 4 | 24 | 2 | 3,974 | 32 | 3,942 | 3,031 | 2,148 | 552 | 190 | 141 |

○ 자동차 정비·매매업체 현황

(단위: 개소)

| 계 | 자동차 정비업 | | | | | 중고 자동차 매매업 |
|-----|---------|----|----|-----|-------|---------------|
| | 소계 | 종합 | 소형 | 전문 | 민간검사소 | |
| 418 | 251 | 27 | 56 | 168 | (8) | 167 |

※ 민간검사소(종합검사 지정정비사업자): 종합·소형 정비업소 중 지정

○ 도로교통시설물 현황

(단위: 개소)

| 안 전 시 설 | | | 교통부속물 | | | | 마을버스 승차대 |
|---------------|----------|-------------|-----------|-----------|-------|--------------|-------------|
| 노면 표시 (km) | 안전 표지 | 도로안내 표지판 | 도로 반사경 | 시선 유도봉 | 볼라드 | 무단횡단 방지시설 | |
| 616.02 | 8,363 | 468 | 718 | 2,590 | 5,438 | 2,440m | 83 |

○ 어린이·노인 등 보호구역 지정 현황

(단위: 개소)

| 계 | 어린이 | | | | | 노인 | 장애인 |
|-----|-----|------|-----|------|----------------|----|-----|
| | 소계 | 초등학교 | 유치원 | 어린이집 | 기타 (특수학교 등) | | |
| 102 | 87 | 35 | 25 | 23 | 4 | 13 | 2 |

○ 자전거 도로 현황

(단위: 개소)

| 계 | | 자전거 전용도로 | | 겸용도로 | |
|-----|--------|----------|--------|------|--------|
| 구간수 | 연장(km) | 구간수 | 연장(km) | 구간수 | 연장(km) |
| 50 | 41.65 | 22 | 19.01 | 28 | 22.64 |

○ 자전거 보관대 현황

(단위: 개소)

| 구분 | 합계 | 지하철역 | 버스 정류장 | 공공 기관 | 학교 | 다중이용시설 (상업시설 등) | 공원 | 기타 |
|-----|-------|-------|-----------|----------|-------|--------------------|----|-----|
| 지점수 | 245 | 97 | 14 | 40 | 55 | 7 | 3 | 29 |
| 대 수 | 6,211 | 1,946 | 186 | 773 | 2,539 | 171 | 35 | 561 |

※ 따릉이 설치: 182개 지점/ 2,490 거치대

□ 주차시설 현황

(면수/개소)

| 계 | 노상주차장 | | | | 노외주차장 | | | 건축물 부 설 주차장 | 담장허물기 및 지투리땅 주차장 |
|---------------------|---------------|---------------|------------|-----------|---------------|---------------|--------------|---------------------|------------------------|
| | 소계 | 거주자 | 구영 | 시영 | 소계 | 구영 | 시영 | | |
| 288,187 (17,994) | 4,437 (30) | 3,438 (20) | 940 (9) | 59 (1) | 4,509 (34) | 3,197 (26) | 1,312 (8) | 277,304 (16,714) | 1,937 (1,216) |

※ 노상주차장 1.5%, 노외주차장 1.6%, 건축물부설주차장 96.2%, 담장허물기·지투리땅 주차장 0.7%

안 전 관 리 과

안전관리과

| | |
|-------------------------------|----|
| 1. WHO 국제안전도시 인증 | 9 |
| 2. 체험중심형 안전교육센터 건립 | 10 |
| 3. Z세대 눈높이에 맞는 사회복지무요원 근무복 개선 | 12 |
| 4. 가족과 함께하는 재난안전 체험박람회 | 13 |
| 5. 민·관이 함께하는 지역사회 안전문화 조성 | 14 |
| 6. 2022 재난대응 안전한국 훈련 역량강화 | 16 |
| 7. 재난취약시설물 점검 및 재난 예방시스템 구축 | 17 |
| 8. 온택트(On-tact) 민방위 운영 | 19 |
| 9. 강서구 위기관리 대응능력 개선 | 21 |
| 10. 중대재해 관리체계 구축 | 22 |
| 11. 안전보건예방 강화 | 23 |

1 WHO 국제안전도시 인증

□ 추진 방향

- 안전증진사업을 통한 구민의 안전체감도 향상 및 지역안전지수 개선
- 손상 빅데이터 분석을 통한 손상예방에 관한 선제적 대응체계 구축

□ 사업 개요

- 사업기간: 2018. 7. ~ 2022. 6.
- 사업내용: 국제안전도시 공인기준에 근거한 안전증진사업 실시 및 평가
- 공인기관: 국제안전도시 공인센터(International-Safe Community Certifying Center, ISCCC)
- 소요예산: 536백만원(구비)

(단위: 백만원)

| 구분 | 2019 | 2020 | 2021 | 2022 | 계 |
|-----|------|------|------|------|-----|
| 예산액 | 135 | 156 | 156 | 89 | 536 |

□ 추진 경과

- 2018. 8.: 국제안전도시 인증 추진 계획 수립
- 2019. 12.: 서울시 강서구 안전도시 조례 제정·공포
- 2020. 7.: 국제안전도시 공인 준비도시 등재
- 2020. 11.: 국제안전도시지원센터(아주대학교 지역사회안전증진연구소)와 업무협약 체결
- 2020. 12.: 안전도시위원회 및 실무위원회 구성·운영
- 2022. 1.: 국제안전도시 공인 1차 심사
 - 국제안전도시지원센터(아주대학교 지역사회안전증진연구소)
- 2022. 5.: 국제안전도시 공인 2차 온라인 심사
 - 국제안전도시공인센터(ISCCC), 만장일치 심사 통과

□ 추진 실적(2022. 8. 1. 기준)

- 강서구 국제안전도시 공인 획득 및 공인선포식 개최(2022. 6.)

2

체험중심형 안전교육센터 건립

□ 추진방향

- 다양해지는 사회·자연재난에 대응할 수 있는 체험교육시설 구축
- 자치단체 중심 최초 대형 안전센터 건립으로 안전환경도시 구현에 기여

□ 사업개요

- 건립위치: 강서구 마곡중앙로 11 일대(발산근린공원 저류시설 내)
- 사업기간: 2018. 7. ~ 2024. 2.
- 사업규모: 지상 3층, 연면적 3,825.60 m^2 , 건축면적 1,515.75 m^2
- 사업내용: 지진·화재·감염병 등 12개 안전체험 프로그램 운영
- 소요예산: 20,000백만원(계속비/ 국비 7,000, 시비 6,500, 구비 6,500)
※ 추가 사업비(3,000백만원) 확보 검토 중

□ 추진실적(2022. 8. 1. 기준)

- 2017. 5.: 교육부 안전체험시설 공모사업 결과 ‘우리구 선정’
- 2018. 2.: 우리구, 서울시, 서울시 교육청과 MOU 체결
- 2019. 11.: 건축 설계공모 작품 당선작 확정 및 설계 실시
- 2020. 11.: 전시체험시설 설계·제작·설치 사업체 선정 및 설계 착수
- 2021. 10.: 건축설계용역 준공
- 2021. 12.: 발산빗물저류조 개선(복개)공사 준공
- 2022. 3.: 안전교육센터 신축공사 착공
- 2022. 4.: 안전교육센터 건립 기공식 개최
- 2022. 8.: 안전교육센터 신축공사 공정률(12%) - 골조공사 진행 중

□ 추진상 문제점 및 대책

- 안전교육센터 건립 사업기간 연장 및 사업비 증액
 - 추가 사업비 확보를 위해 서울시 및 서울시 교육청과의 업무협의를 통해 유관기관 간 부담비율 협의 진행 중

□ 안전교육센터 위치도 및 조감도



위 치 도

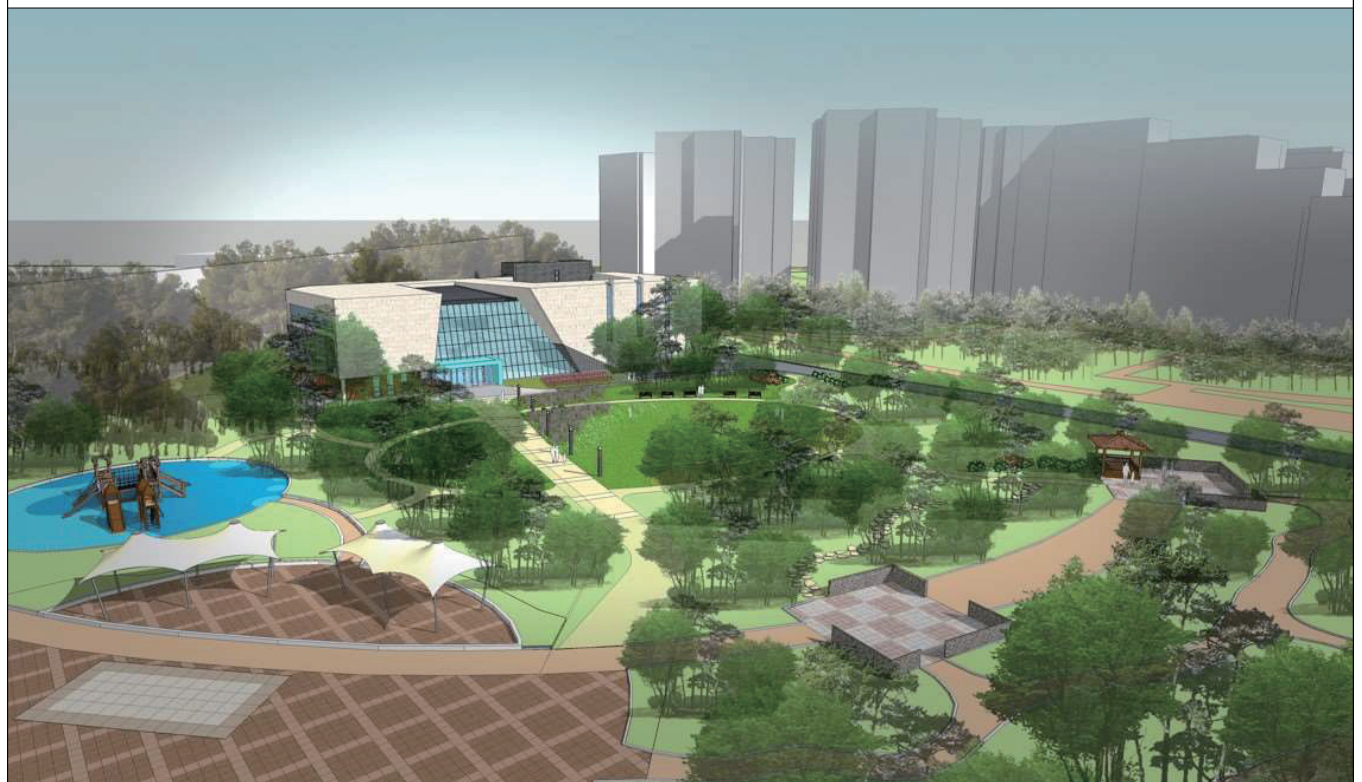

조 감 도

3 2세대 눈높이에 맞는 사회복지요원 근무복 개선

□ 추진방향

- 기존 보급제복의 이염현상과 불편한 착용감 개선
- 사회복지요원의 소속감 및 자긍심 고취
- 구민행정서비스 질 향상 도모 및 구정 홍보

□ 사업개요

- 추진근거: 사회복지요원 복제규정 제3조(착용수칙)
- 사업기간: 2022년 하반기
- 사업대상: 관내 소속 사회복지요원
- 사업내용: 사회복지요원 대상 자체제작 근무복(상의) 지급
 - 복무관리규정 자발적 준수 유도 및 계절에 따른 복장 착용(보급제복과 병행)
 - 보급제복: 외투(추동복), 근무복(반팔, 긴팔), 바지, 운동화
- 지급품목: 근무복(반팔 티셔츠 2벌, 긴팔 티셔츠 2벌)



- 소요예산: 21백만원(구비) ※ 18,750원 × 4벌 × 280명

□ 추진실적(2022. 8. 1. 기준)

: 민선 8기 구정비전(슬로건, BI) 확정 이후 제작 및 배부 예정

□ 추진일정

- 자체제작 근무복 시안 준비 및 선호도 조사 2022. 08.
- 사회복지요원 복제기준 통보(→서울지방병무청) 2022. 09.
- 근무복 소요 및 사이즈 조사 2022. 09.
- 근무복 제작·배부 2022. 10.

4

가족과 함께하는 재난안전 체험박람회

□ 추진방향

- 온 가족이 함께 참여 가능한 생활 및 재난 안전 체험 프로그램 운영
- 일상생활 속에서 안전의 중요성을 공감할 수 있는 프로그램 운영

□ 사업개요

- 사업기간: 2022. 7. ~ 10.
- 사업장소: 추후 선정
- 사업대상: 1,500명
- 소요예산: 79백만원(구비)

□ 추진계획

- ‘우리가족 행복 지키기’를 주제로 일상생활 및 메타버스 접목 안전 프로그램 운영
 - 화재진압, 지하철 탈출 등 가상현실 및 아바타 활용 안전체험부스 운영
 - 부모와 자녀가 함께하는 체험형 프로그램 운영으로 가족단위의 안전문화 조성
 - 안전문화 공연, 안전문화 OX퀴즈, 안전사진 전시회 등 참여형 행사운영

□ 추진일정

- 2022. 7.: 박람회 개최를 위한 장소, 홍보, 안전운영방향 등 계획수립
- 2022. 8.~9.: 유관기관 및 관계자 사전 업무 협의 및 홍보
 - 강서소방서, 강서경찰서, 한국전기안전공사, 한국가스안전공사 등
- 2022. 9.: 현장 참여자 스태프(직원, 자원봉사자 등) 교육
- 2022. 10.: 체험박람회 개최

□ 추진실적(2022. 8. 1. 기준) ※ 코로나19 재확산으로 실시여부 검토 예정

- 유관기관 사전협의(2022. 8.) 및 체험박람회 개최(2022. 10.예정)



자동제세동기 사용체험



안전돌발 퀴즈



3D 교통안전체험

5 민·관이 함께하는 지역사회 안전문화 조성

□ 추진방향

- 생활밀착형 안전관리 강화를 위한 민·관 협력활동 강화
- 지역의 인적·물적 자원을 활용한 재난 안전 관리의 효율성 확보

5-1. 안전취약가구 안전점검 및 정비

- 안전취약가구의 노후생활시설에 대한 안전점검·정비로 안전사각지대 해소
 - 지원대상: 기초생활수급자, 장애인, 홀몸어르신, 한부모가족 등 관내 약 2,000 가구
 - 지원내용: 전기·가스·보일러설비 점검, 화재감지기설치, 간이소화기 보급
 - 가구 방문 시 풍수해 취약세대에 풍수해보험 집중 홍보 및 단체가입 추진
 - 소요예산: 133백만원(시비 78, 구비 55)
 - 추진실적(2022. 8. 1. 기준)
 - 안전점검·정비사업 대상 가구 선정(2022. 7.)
 - 안전점검·정비사업 업체 계약 및 정비 실시(2022. 11.예정)
- ※ 2021년 추진실적: 전기 안전점검 360가구, 가스타이머 및 화재 감지기 311가구 설치, 보일러 점검 267가구, 화재 안전키트 610가구 배부

5-2. 안전민간단체(안전보안관, 지역자율방재단) 안전 예방활동

- 안전보안관 및 지역자율방재단 예방활동 강화로 지역 내 위험요소 사전 예방
- 시기별, 계절별 특성에 맞는 안전점검활동 수행
- 소요예산: 83백만원(시비 24, 구비 59)
- 추진실적(2022. 8. 1. 기준)
 - (안전보안관): 안전신고 604건, 안전점검 28회, 안전캠페인 9회, 안전교육 1회 25명 실시
 - (지역자율방재단): 여름철 재해 취약지 예찰활동 251개소, 코로나19 방역활동 등 참여 132회, 987명 참여



안전보안관 안전캠페인 활동



안전보안관 안전순찰 활동



지역자율방재단 예찰 활동

5-3. 구민 재난안전교육

- 찾아가는 어린이·청소년 안전교육
 - 사업기간: 2022. 8. ~ 11.
 - 교육대상: 관내 어린이집, 유치원, 초·중학생 5,000명
 - 주요내용: 가상현실, 증강현실 등 메타버스를 활용한 체험교육 및 재난사례별 초기대응법, 화재대피 요령, 심폐소생술 등 온·오프라인 교육 실시
- 구민과 함께하는 재난안전교육
 - 사업기간: 2022. 9.
 - 교육대상: 500명
 - 주요내용: 재난안전 전문강사의 안전의식 및 재난이론 강의를 통한 안전능력 배양
- 소요예산: 21백만원(구비)
- 추진실적: 구민 재난안전교육 실시(2022. 10.예정)
 - ※ 코로나19 재확산으로 실시여부 검토 예정

| | | |
|---|--|---|
|  |  |  |
| 심폐소생술 체험 | 가상현실 체험교육 | 구민안전교육 |

5-4. 재난안전 관리분야 담당자 워크숍

- 사업기간: 2022. 9.
- 실시대상: 주요재난 및 주관부서 담당자 등 50명
- 주요내용: 안전의식 강화교육, 재난분야 협업체계 활성화 및 사기증진
- 소요예산: 20백만원(구비)
- 추진실적: 재난안전 관리분야 담당자 워크숍 실시(2022. 11. 예정)
 - ※ 코로나19 상황에 따라 변동될 수 있음

6

2022 재난대응 안전한국 훈련 역량강화

□ 추진방향

- 골든타임 내 신속하게 대응할 수 있도록 현장중심의 재난대응훈련 실시
- 체감형 훈련을 통해 구민 안전을 최우선으로 하는 재난관리체계 구축

6-1. 재난대응 유관기관 합동훈련

- 기 간: 2022. 11. 14. ~ 11. 25.
- 훈련내용: 역사 화재발생에 따른 대응훈련(메트로 9호선)
- 훈련방식: 토론훈련(상황판단회의) 개최 후 현장 대응훈련
 - 토론훈련: 상황판단회의(재난안전대책본부운영 훈련)
 - 현장훈련: 화재발생에 따른 재난현장 대응 훈련
- 참여기관: 10개 기관(강서소방서, 강서경찰서, 서울도시가스, 메트로9호선 등)
- 소요예산: 23백만원(국비 3백만원, 시비 3백만원, 구비 17백만원)

6-2. 비상소집 훈련 및 자체훈련

- 훈련 재난수습 주관부서 및 협업부서 전 직원
 - 공무원 불시 비상소집훈련(발령시간 1시간 내 응소)
 - 지진대비 민방위대피훈련(민방위 훈련 연계)
- 산불진화훈련, 장애인복지시설 대피훈련, 생활속 응급처치 교육훈련(각 기능부서)



통합지원본부 설치

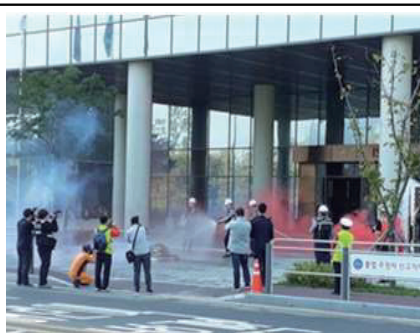

화재현장 초등대응



현장응급 의료소

7 재난취약시설물 점검 및 재난 예방시스템 구축

□ 추진방향

- 시설물 및 안전사각지대 일제점검으로 위험요인 발굴 및 보완 조치
- 안전 취약시설물 체계적 관리로 안전사고 예방

7-1. 국가안전대진단 추진

- 추진기간: 2022. 8. 17. ~ 10. 14.
- 진단주체: 시설물 관리부서, 민간관리 주체
- 점검대상 지정: 정부부처 선정기준에 따라 관리시설 지정(자치구 자체 추가선정)
 - 노후 건축물, 건축공사장, 급경사지, 산사태취약지역 등
- 진단방법: 국가안전대진단 안전 점검표 활용
 - 점검주관 부서 외 유관기관 또는 민간전문가 합동 점검
 - ※ 코로나19 방역수칙 준수(대민접촉 최소화)
- 대진단 점검결과: 진단관리시스템 점검결과 입력 및 보수·보강 등 후속조치 관리
- 추진실적(2022. 8. 1. 기준)
 - 자체 추진계획 수립 및 여름철 사고예방 사전점검 대상시설(도서관, 급경사지) 점검 완료(7월 중)

7-2. 재난위험 시설물 안전관리 추진

- 추진기간: 2022. 1. ~ 12.
 - 실태조사(1월~7월) ⇒ 지정검토(8월~10월) ⇒ 지정고시(11월) ⇒ 관리주체 통보(12월)
- 제3종 시설물 현황: 총 76개소(공공 4, 민간 72)
 - (2020년) 82개소 → (2021년) 76개소 ※ 철거 7개소, 지정고시 1개소
- 점검방법: 반기별 1회 정기점검 및 재난 취약시기별 점검
 - C등급(연 2회), D등급(연 3회 이상), A등급(C등급 준해서 점검)
- 점검자: 시설물 소관부서 및 민간전문가
- 점검결과 안전조치
 - 현장 시정 가능한 사항은 즉시 시정조치
 - 중대한 결함이나 위험요인 발견 시 보수·보강 등 긴급 안전조치
 - 재해 및 재난예방을 위해 필요한 경우 정밀안전진단 실시
- 추진실적(2022. 8. 1. 기준)
 - 실태조사 완료(7.30.): 대상 328개소(지정검토 2, 양호 115, 주의관찰 211)

7-3. 시기별 취약 시설물 체계적 안전관리

- 점검대상: 시기별 안전 취약시설
- 점검방법: 시설물관리부서 및 외부전문가 합동점검
- 점검내용: 시기별 취약시설 집중점검
 - 해빙기, 우기, 동절기 대비 안전취약시설 안전점검 (2월, 6월, 11월)
 - 급경사지, 옹벽, 석축, 절개지, 노후주택, 화재취약시설 등
 - 설, 추석 등 명절 연휴대비 다중이용시설 안전점검 실시(1월, 9월)
 - 전통시장, 대규모점포 등
 - 지역축제 등 관내 대규모 행사시 가스·화재 등 시설물 안전관리
- 점검결과 안전조치
 - 현장 시정 가능한 사항은 즉시 시정조치
 - 중대한 결함이나 위험요인 발견 시 보수·보강, 사용금지 등 긴급 안전조치
 - 시설물의 안전성 확보 등을 위해 필요한 경우 안전진단 전문기관에 정밀진단 실시
- 추진실적(2022. 8. 1. 기준)
 - 동절기·설날대비·해빙기·우기대비 급경사지, 건설공사장 등 안전점검 실시

7-4. 폭염·한파 대책 추진

- 추진기간
 - 폭염대책: 2022. 5. 20. ~ 2022. 9. 30.(4개월)
 - 한파대책: 2022. 11. 15. ~ 2023. 3. 15.(4개월)
- 특보 발령 시 비상근무 및 신속한 정보 전달체계 유지
- 취약계층 보호활동 강화: 재난도우미 1,947명(어르신 돌봄 재가관리사 등)
 - 독거어르신 등 취약계층 방문 및 전화 상담을 통한 안전 확인
- 무더위그늘막 쉼터 100개소, 온기나눔쉼터 55개소, 무더위 쉼터 221개소 운영
 - 무더위그늘막, 온기나눔쉼터 각 7개소 신규설치
- 소요예산: 65백만원(구비)



무더위 그늘막 쉼터(원형)



무더위 그늘막 쉼터(스마트형)

- 추진실적(2022. 8. 1. 기준)
 - 폭염종합대책상황실 운영 폭염대책 추진 중, 그늘막 설치장소 검토 중

8 온택트(On-tact) 민방위 운영

□ 추진방향

- 비상시 즉시 활용 가능한 역할 중심의 민방위대 편성·운영
- 현 상황을 고려한 민방위 교육·훈련 과목 선정 및 사이버 교육 확대
- 민방위 시설·장비의 철저한 유지관리로 긴급 사태 대응 역량 강화
- 유기적인 업무연계를 통한 효율적이고 통일성 있는 업무 진행

□ 사업개요

- 사업기간: 2022. 1. ~ 12.
- 사업내용: 민방위대 편성, 민방위대원 교육, 민방위 시설·장비
- 사업일정

| 구분 | 2021년 | | 2022년 | | | | | | | | | | | |
|------|-----------|-----|-------|----|----|------------------------------|----|----|--------|----|----|-----|--------|-----|
| | 11월 | 12월 | 1월 | 2월 | 3월 | 4월 | 5월 | 6월 | 7월 | 8월 | 9월 | 10월 | 11월 | 12월 |
| 편성 | 민방위 편성·확정 | | | | | | | | | | | | 민방위 편성 | |
| 교육 | | | | | | 민방위 교육·훈련 운영(3월, 6월 선거기간 제외) | | | | | | | | |
| 시설장비 | | | | | | 민방위 장비 구매 | | | 상반기 점검 | | | | 하반기 점검 | |

8-1. 민방위대 조직·편성

- 사업기간: 2021. 11. ~ 2022. 1.
- 편성대상: 만 20세 ~ 만 40세 해(年)의 대한민국 국민인 남자
 - ※ 2022년도 편성대상: 1982. 1. 1. ~ 2002. 12. 31. 출생자
- 추진내용: 2022년 민방위대 자원 편성·정비(신분변동, 편성오류자 등)
- 2022년도 편성현황(추진실적)

(2022. 8. 1. 기준)

| 구분 | 총계 | | 통대(지역대) | | 기술지원대 | | 직장대 | |
|----|-----|--------|---------|--------|-------|-----|-----|-------|
| | 대수 | 대원수 | 대수 | 대원수 | 대수 | 대원수 | 대수 | 대원수 |
| 총계 | 783 | 49,198 | 643 | 42,151 | 1 | 108 | 139 | 6,939 |

8-2. 민방위 교육·훈련 운영

- 사업기간: 2022. 4. ~ 12. ※ 2022. 3. 9. 대선 및 6. 1. 지방선거 기간 제외
- 사업대상: 관내 지역·직장 민방위대원
- 추진내용
 - 코로나19 확산방지를 위해 전체 민방위대원 대상 사이버 교육 실시
 - 민방위 교육·훈련 통지서 전자고지 운영확대(서울시 전자고지시스템 연동)
 - 현지교육, 서면교육, 현혈 인정 등 다양한 교육제도 병행
- 소요예산: 165백만원(국비 11, 시비 13, 구비 141)
- 추진실적(2022. 8. 1. 기준)

| 사이버교육 대상자 | 사이버교육 이수자 | | | 이수율 |
|-----------|-----------|----------------------|-------------------|--------|
| | 소계 | 기본교육 (4.1.~5.15.) | 보충1차 (6.15.~) | |
| 48,243 | 43,071 | 39,371 | 3,700 | 89.28% |

8-3. 민방위 시설·장비 확충

- 사업기간: 2022. 3. ~ 12.
- 추진내용
 - 민방위시설 지역별 편중 완화, 민방위 시설·장비 주기적 점검 실시
 - 확보기준에 따른 민방위 장비(방독면, 6종) 확보 및 관리
- 소요예산: 105백만원(국비 31, 시비 35, 구비 39)
- 추진실적(2022. 8. 1. 기준)
 - 상반기 민방위 대피시설 점검 실시(169개소)
 - 지역민방위대 방독면 관리 점검 실시(1,2분기)
 - 민방위(6종)장비(전자메가폰 등 8개 품목 128개) 및 방독면(3,256개) 구매·배포



민방위 장비확보 및 관리

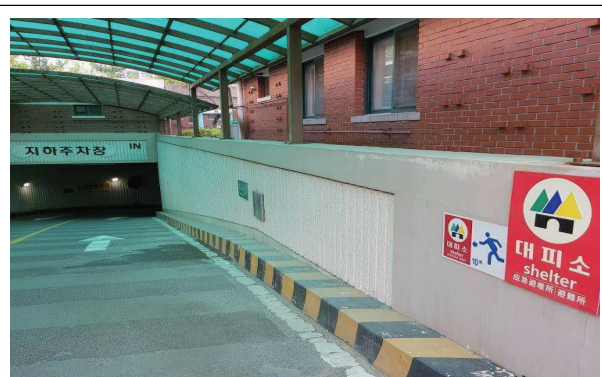

민방위 대피시설 주기적 점검

9

강서구 위기관리 대응능력 개선

□ 추진방향

- 풍수해, 대형화재 등 재난유형별 조기수습 대응능력 향상 및 안전의식 제고
- 재난상황 발생 시 실효성 있는 행동매뉴얼 보유 및 운영

□ 사업개요

- 사업기간: 2022. 7. ~ 12.
- 사업내용: 우리 구 보유 28개 재난유형별 위기관리 매뉴얼 현행화
- 소요예산: 비예산

□ 향후계획

(1) 재난유형별 위기관리 매뉴얼 현행화 추진(7월)

- 행동매뉴얼 총괄 개정 계획 수립 및 현황 파악



(2) 재난유형별 위기관리 매뉴얼 담당자 교육(8월)

- 행동매뉴얼 작성기준 및 추진계획 등 관련 담당자 교육 실시



(3) 재난유형별 행동매뉴얼 개정 추진(9~11월)

- 소관 부서별 재난유형의 행동매뉴얼 개정 계획 수립(28개 매뉴얼 담당부서)
- 중점관리 재난유형, 일반관리 재난유형 분류하여 개정 추진
- 개정 완료된 위기관리 매뉴얼 바인더 제작 및 전자파일화 실시



(4) 재난유형별 행동매뉴얼 점검 및 환류(12월)

- 부서별 재난유형별 행동매뉴얼 개정 내용 등 점검 및 보완
- 개정 및 보완된 매뉴얼들 토대로 재난유형별로 훈련(토론,현장 등) 실시

□ 추진실적(2022. 8. 1. 기준)

- 재난유형별 위기관리 매뉴얼 현행화 중(2022. 7.)

10 중대재해 관리체계 구축

□ 추진방향

- 부서(동)장을 안전보건 관리감독자로 지정하여 안전한 근로환경 책임부여
- 중대재해 발생대비 부서(동)별 예방매뉴얼을 마련하고 이행사항 확인

10-1. 중대재해 전담조직 구성

- 추진근거: 「중대재해처벌법 시행령」 제4조(안전보건관리체계의 구축)
- 추진내용: 강서구 소속 근로자의 안전보건관리를 위한 조직 구성
- 구성사항
 - 안전보건책임자: 강서구청장
 - 중대재해전담팀: 안전관리과 중대재해예방팀
 - 총 5명 (팀장1, 행정직2, 안전관리자1, 보건관리자1) ※ 산업보건의 별도 위촉
 - 관 리 감 독 자: 소속 직원을 지휘·감독하는 부서(동)장

10-2. 안전보건 의무이행 반기평가

- 추진근거: 「중대재해처벌법 시행령」 제4조(안전보건관리체계의 구축)
- 추진기간: 2022. 1. 1. ~ 2022. 6. 30(연2회, 상·하반기)
- 추진방법: 부서(동)별 예방계획에 따라 자체점검 후 확인
- 추진내용
 - 산업재해 예방계획수립 및 위험성평가 실시 사항
 - 안전보건교육 실시 및 업무환경의 점검 및 개선 사항
 - 산업재해 원인조사 및 재발방지 대책 수립 사항
 - 도급·용역·위탁 시 산업재해 예방조치
 - 중대재해 시 작업의 중지와 대피에 대한 운영 사항 등
- 추진실적
 - 상반기 안전보건 의무이행 평가 완료 2022. 7. 15.

11 안전보건예방 강화

□ 추진방향

- 내실있는 산업안전보건위원회 운영을 통한 안전보건 의식 고취
- 근무환경 개선을 통한 근로자 건강관리 및 직업성 질병 예방

11-1. 서울특별시 강서구 산업안전보건위원회 운영

- 추진근거: 「산업안전보건법」 제24조(산업안전보건위원회)
- 추진기간: 분기별 실시
- 추진목적: 안전보건 이행사항 심의·의결 및 직원(종사자)의견청취
- 위원구성: 총 16명(사용자위원과 근로자위원 각 8명 동수로 구성)
 - (사용자위원) 구청장, 안전관리과장 등, (근로자위원) 공무원·공무직 노조 대표 등
- 추진실적

| 구분 | 개최일 | 참석인원 | 심의 · 의결 사항 |
|-----|--------|------------------------------|-----------------------------------|
| 1분기 | 3. 29. | 총 10명 [사용자 5명, 근로자 5명] | · 안전보건관리규정 제정 |
| 2분기 | 6. 22. | 총 16명 [사용자 8명, 근로자 8명] | · 근로자위원 위·해촉 · 안전보건관리체계 추진사항 |
| 3분기 | 8. 30. | 총 14명 예정 [사용자 7명, 근로자 7명] | · 위험성평가 반기보고 · 시민재해시설 위험성평가 계획 |

11-2. 안전보건교육 실시

- 추진근거: 산업안전보건법 제29조 및 동법 시행규칙 제26조
- 추진기간: 연중 계속추진
- 추진대상: 전 직원(공무원, 공무직, 기간제 등)
- 추진방법: 안전보건공단 및 서울시 인재개발원 온라인 강의 등
- 추진실적

| 구분 | 교육시간 | 대상인원 | 이수인원 | 이수율 |
|--------------|--------|--------|--------|-------|
| 관리감독자 | 16시간 | 68명 | 68명 | 100% |
| 공무원 (사무직) | 3시간/분기 | 1,613명 | 1,604명 | 99.4% |
| 공무원 외 (비사무직) | 6시간/분기 | 1,204명 | 433명 | 36% |

11-3. 유해·위험요인의 확인 및 개선

○ 위험성평가

- 추진근거: 「산업안전보건법」 제36조(위험성평가의 실시)
- 추진기간: 2022. 4. 13. ~ 5. 31.
- 추진대상: 전 부서(동) 사무실 및 관리시설
- 추진방법: 업무현장의 재해우려가 있는 유해·위험요소 발굴 및 개선
- 추진실적: 위험요인 총 406건 발굴 (부서: 281건, 동: 125건)

| 구분 | 정보통신과 | 물관리과 | 보건행정과 |
|----|---|--|---|
| 전 |  |  |  |
| | 사각지대 충돌위험 | 밀폐공간 작업 | 옥상 바닥 파손 |
| 후 |  |  |  |
| | 신호수 배치 | 가스측정기 구비 | 바닥재 개선 |

○ 작업환경측정

- 추진근거: 「산업안전보건법」 제125조(작업환경측정)
- 추진기간: 2022. 6. ~ 9.
- 측정대상: 재활용선별장 등 유해·위험물질 취급 사업장
- 추진내용: 업무 현장의 유해물질 또는 인체에 해로운 작업의 정도 측정
- 추진실적 ※ 측정치 초과사항에 대한 개선권고 및 이행사항 확인

| 측정장소 | | 유해인자 | 노출기준 | 측정치 | 결 과 |
|-------|--------|------|--------|-----------|-----|
| 자원순환과 | 중간집하장 | 소 음 | 90dB | 73.8dB | 미 만 |
| | | 목재분진 | 1mg/m³ | 0.34mg/m³ | 미 만 |
| | 재활용선별장 | 소 음 | 89.6dB | 99.9dB | 초 과 |

○ 유해인자 노출 근로자에 대한 특수건강검진

- 추진근거: 「산업안전보건법」 제130조(특수건강진단 등)
- 추진기간: 2022. 5. 16. ~ 17.(2일간)
- 추진대상: 총 178명 ※유해물질(소음, 분진, 휘발유 노출 근로자)
- 추진실적: (요관찰자) 95명, (유소전자) 31명, (건강양호) 52명

| | | |
|---|---|---|
|  |  |  |
| 출장검진 | 홍부촬영 | 의사 건강상담 |

○ 물질안전보건자료(MSDS) 관리

- 추진근거: 「산업안전보건법」 제114조(물질안전보건자료의 게시 및 교육)
- 추진기간: 연중 계속추진
- 추진내용: 부동액, 락스 등 유해·위험 물질의 취급 주의사항 관리
- 추진실적: 총 15개소(주민센터, 공원, 빗물펌프장 등) 방문 점검

| | | | |
|---|---|--|---|
|  |  |  |  |
| 청소자고지 | 서낭당근린공원 | 우장산근린공원 | 희망목공소 |

○ 안전보호구 등 적격품(인증서) 확인

- 추진근거: 「산업안전보건법 시행령」 제18조(안전관리자 업무 등)
- 추진기간: 연중 계속추진
- 추진내용: 안전보호구의 안전인증을 확인하여 현업근로자의 건강보호
- 추진실적: 총 2개 부서(공원녹지과, 물관리과) 적격품(인증사항) 확인

| | | | |
|---|---|--|---|
|  |  |  |  |
| 공원녹지과 (안전화) | | 물관리과 (방독마스크) | |

건 설 관 리 과

건설관리과

| | |
|---------------------------|----|
| 1. 적극적인 거리가게 상생(相生) 정책 추진 | 29 |
| 2. 가공배전통신선로 지중화사업 추진 | 31 |
| 3. 건설업 재편 및 경쟁력 강화 정책 추진 | 32 |
| 4. 신속하고 공정한 손실보상업무 수행 | 33 |
| 5. 행정재산의 효율적 관리를 통한 가치 증대 | 34 |
| 6. 건설기계의 체계적 관리로 건설 역량 강화 | 35 |
| 7. 거리가게 대상별 맞춤형 정비 실시 | 36 |
| 8. 현장 중심의 도로점용 허가 | 37 |

1

적극적인 거리가게 상생[相生] 정책 추진

□ 추진방향

- 거리가게 허가제 시범운영 및 확대를 통해 도시미관 향상과 쾌적한 보행환경 개선
- 거리가게 운영자가 참여한 상생정책협의체의 수시운영으로 거리가게 소통채널 마련

□ 사업개요

① 합리적 관리 환경 조성 거리가게 허가제 시행

- 시행기간: 2022. 1. 1. 부터(1년 단위 허가 갱신)
- 장 소: 화곡남부시장 인근(등촌로5길 5 ~ 등촌로 29)
- 규 모: 판매대 12대
- 사업내용
 - 투명한 실명제로 기업형 및 이전·매매 거리가게 퇴출
 - 점용허가를 통한 제도권 내 관리로 생계형 노점주의 생존권 보장
- 향후계획: 월정초, 까치산역, 화곡역 등 밀집지역 중 거리가게 허가제 확대 시행

② 거리가게 운영 소통채널 마련 상생정책협의체 운영

- 구 성: 13명(위원장: 부구청장)
- 사업내용: 연 2회 정기회의 및 사안 발생 시 수시 운영
 - 형평성 있는 면적 축소 대책 등 합리적인 거리가게 운영방안 논의
 - 거리가게 허가제 확행과 관리적 제도 방안 마련
- 소요예산: 6백만원(구비)

□ 추진실적(2022. 8. 1. 기준)

- 상생정책협의체 구성 및 운영: 2021. 4월 ~ 6월, 기간 중 3회 개최
 - 허가제 사업구간 및 대상자 기준 선정
- 허가제 대상자 재산조회 후 12명 최종 선정: 2021. 9.
- 거리가게 허가제 시범구역 조성 완료: 2021. 12. 21.
 - 기반시설 공사(전기·가로수·보도) 및 거리가게 판매대 제작·설치
- 상생정책협의체 상반기 정기회의 개최: 2022. 5. 20.

□ **관련사진**



위 치 도

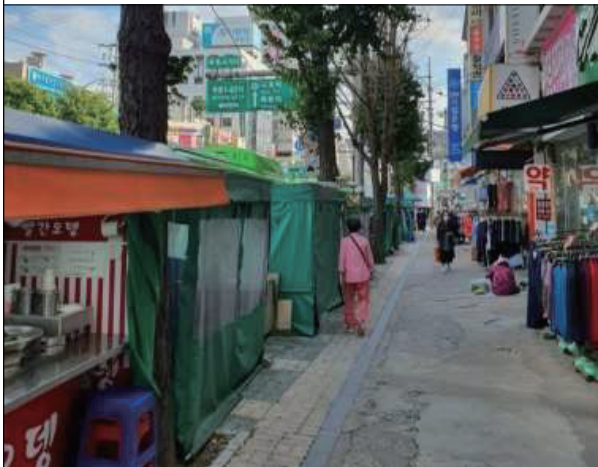

거리전경(정비 전)



거리전경(정비 후)

2

가공배전통신선로 지중화사업 추진

□ 사업개요

- 사업내용: 도로 상 가공배전통신선로의 지중 이설 및 기존 전주 철거
- 선정방법: 한국전력공사가 지자체로부터 사업신청을 받아(6월) 지중화사업 고시에 따른 평가 후 고득점 순으로 한전 예산 내 사업 승인(12월)
- 사업절차: 사업승인 → 예산확보/협약체결 → 공사시행 → 정산
- 소요예산: 총 10,866백만원 (국비 1,139, 시비 2,149, 구비 2,233, 한전·통신사 5,345)
※ 시·구비 50% 한전·통신사 50% (국비지원시: 국비 20% 시·구비 30% 한전·통신사 50%)

□ 추진실적

- 공항대로36길, 화곡로 지중화사업 진행 중으로 연내 완료예정
- 2023년 신규 사업대상지 한전 제출 : 강서로(발산역~우장산역)
- 추진현황 (2022. 8. 1. 기준)

| 사업명 | 사업위치 | 사업연장 | 총사업비 (백만원) | 비고 (추진율) |
|----------------------------|----------------------------|------------------------|---------------|----------------------------|
| 공 항 대 로 36 길 지 중 화 사 업 | 가곡초등학교 ~ 이대서울병원 (편측) | · 전주 14본 · 공중선 400m | 1,942 | 90% |
| 화 곡 로 지 중 화 사 업 | 가양역교차로 ~ 강서구청입구교차로 (양측) | · 전주 27본 · 공중선 450m | 3,230 | 90% |
| 강서로(발산역~우장산역) 지 중 화 사 업 | 강서로 357 ~ 강서로 281 (양측) | · 전주 48본 · 공중선 780m | 5,694 | 국비지원 사업신청 (2022. 6.) |

○ 사업위치도

| | | |
|---|--|---|
|  |  |  |
| 공 항 대 로 36 길 | 화 곡 로 | 강서로(발산역~우장산역) |

□ 향후계획

- 2022. 12.: 신규사업 최종 선정 통보 (한전 → 區)
- 2023. 4.: 공사설계 및 사업비 산정, 협약서 체결 (區 ↔ 한전,통신사)
- 2024. ~ : 공사시행

3 건설업 재편 및 경쟁력 강화 정책 추진

3-1) 차질없는 전문건설업 업종 개편 추진

- 개편내용
 - 종합·전문 건설업체 간 업무영역 규제 폐지
 - 전문건설업의 대업종화: 28개 업종 → 14개로 통합
 - 시설물유지관리업 업종전환: 2023년까지 종합건설업 또는 전문건설업 선택
- 추진계획
 - 원활한 업종전환을 위한 온·오프라인 홍보 및 교육
 - 업종개편 및 시설물업 업종전환 안내문 제작·배포
 - 구 홈페이지, SNS 등에 업종개편 설명자료 게시
 - 전문건설협회·시설물유지관리협회와 연계 간담회 및 교육 실시
 - 시설물업 조기전환 시 최대 50% 실적가산 등 특례 부여
 - 소요예산: 3,100천원(구비)

3-2) 신속한 건설민원 처리와 불법 건설업 행위 근절

- 건설민원 처리기한 단축 (법정처리일 20일 → 8일)
- 건설업 실태조사 실시
 - 건설업 등록기준(자본금 및 기술능력) 상시 유지 여부 확인
 - 등록기준 미달 시 행정처분(영업정지, 등록말소) 실시
- 불공정 하도급 행위 적극 대처
 - 전화, 인터넷 등 쉽게 신고할 수 있는 하도급 신고센터 운영
 - 불공정 하도급 행위에 대한 영업정지, 과징금 등 행정처분 실시
 - 피해 입은 하도급 업체에 대한 법률 상담 등 구제 방안 모색
- 추진실적(2022. 8. 1. 기준)
 - 등록 및 제신고 처리 현황 (단위: 건)

| 계 | 신규 (업종) | 신규 (주력분야) | 양도·양수 | 폐업신고 | 기재사항 변경 | 등록증 재발급 |
|-----|------------|--------------|-------|------|------------|------------|
| 261 | 58 | 18 | 1 | 14 | 134 | 36 |

- 실태조사 및 행정처분 현황 (단위: 건)

| 실태조사 (정기 및 수시) | 불법 하도급조사 | 공사대장 미통보 | 등록말소 | 영업정지 | 시정명령 | 과태료 |
|-------------------|-------------|-------------|------|------|------|------------|
| 38개 업체 | 10 | 27 | 2 | 12 | 1 | 13(2,960원) |

4

신속하고 공정한 손실보상업무 수행

4-1) 도시계획사업 정비를 위한 신속한 손실보상 추진

○ 보상대상: 121필지 44,315.9 m^2 - 계속사업: 90필지(도로 42, 공원 48) / 43,002.9 m^2 - 신규사업: 31필지(도로)/ 1,313 m^2

| 사업명 | 위 치 | 필지 | 면적(m^2) | 예산편성(백만원) |
|-------------------|---------------------|----|-------------|-------------|
| 장기미집행 도로 개설 | 공항동 40-8~36-32 등 | 5 | 521 | 2,077(시·구비) |
| | 방화동 606-15~249-58 등 | 14 | 212 | 1,006(시·구비) |
| | 등촌동 365-134 | 1 | 98 | 251(시·구비) |
| | 방화동 621-1~620-288 등 | 11 | 482 | 5,696(시·구비) |

○ 추진실적(2022. 8. 1. 기준)

- 보상완료: 11필지, 20,337.9 m^2 , 16,247백만원 지급

- 변경인가, 감정평가, 수용재결 등 보상절차 이행 중

4-2) 공정한 보상업무 추진을 위한 항공사진 판독용역 시행

○ 필요성

- 공부와 이용현황이 다른 토지에 대한 합리적 평가로 민원발생 방지
- 오래되고 불명확한 항공사진을 전문 판독업체에 의뢰하여 객관적 보상 실시

○ 사업내용

| | | |
|---------|-----|--|
| 대상선정 | ... | <ul style="list-style-type: none"> - 공부와 실질적인 이용현황이 다른 토지 - 이용현황에 대한 이의신청이 들어온 토지 |
| 판독용역 시행 | ... | <ul style="list-style-type: none"> - 판독용역 업체 선정(측량 전문업체) - 도시계획 결정·고시일 등 보상기준일을 정하여 판독의뢰 |
| 검토 및 보상 | ... | <ul style="list-style-type: none"> - 항공사진 판독결과 검토 - 합리적 이용현황으로 보상 |

○ 소요예산: 1건(필지)당 2백만원

○ 추진실적(2022. 8. 1. 기준): 토지 10필지, 건물 3동, 14,388천원

행정재산의 효율적 관리를 통한 가치 증대

□ 사업개요

- 국·공유지 실태조사를 반영한 신규 구축 데이터베이스 업무 활용
- 행정재산의 체계적인 관리와 적극적인 사용허가로 이용가치 증대

□ 사업개요

- 사업기간: 2022. 1. ~ 12.
- 사업대상: 7,242필지, 5,650천 m^2
- 사업내용: 사용허가, 용도폐지 등
- 소요예산: 25백만원(구비)

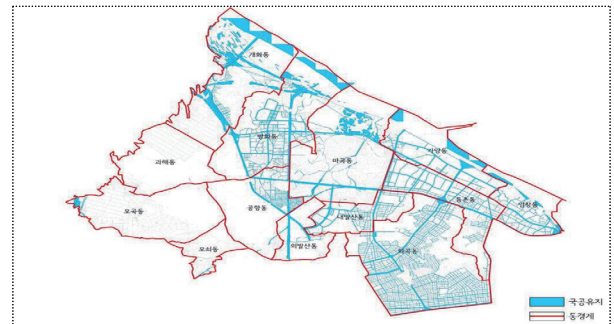

□ 사업내용

- 국·공유지 행정재산 실태조사: 2022. 5. ~ 10.
- 조사대상: 국·공유지 행정재산(도로, 하천, 구거 등)

(단위: 필지/천 m^2)

| 구 분 | 계 | | 구유재산 | | 시유재산 | | 국유재산 | |
|------|-------|-------|-------|-------|-------|-------|-------|-------|
| | 필 지 | 면 적 | 필 지 | 면 적 | 필 지 | 면 적 | 필 지 | 면 적 |
| 합 계 | 7,242 | 5,650 | 2,581 | 1,625 | 2,250 | 1,966 | 2,411 | 2,059 |
| 도 로 | 4,976 | 3,576 | 2,413 | 1,602 | 1,305 | 1,510 | 1,258 | 464 |
| 하천 등 | 2,266 | 2,074 | 168 | 23 | 945 | 456 | 1,153 | 1,595 |

- 행정재산에 대한 현황 확인 및 체계적인 관리
- 재산관리대장과 공부와의 불일치 재산 확인 후 자료 정비
- 개발행위에 따른 공공시설 귀속에 대한 검토 및 재산 이관 조치

국·공유재산 사용료 부과실적(2022. 8. 1. 기준)

(단위 : 건 / 천원)

| 지목 | 허가 총면적 | 부과건수 | 금액 |
|----|---------------------|------|--------|
| 도로 | 5,568m ² | 39 | 81,537 |

※ 공유수면(하천, 구거 등) 사용료 정기분 : 2022. 9. 부과 예정

6

건설기계의 체계적 관리로 건설 역량 강화

□ 추진방향

- 건설기계 민원업무의 신속한 처리로 민원인의 행정만족도 제고
- 건설기계 정기검사를 통한 안정성 관리로 위험 발생 사전 차단

□ 사업개요

- 사업기간: 2022. 1. ~ 12.
- 사업내용
 - 건설기계 등록·변경 및 건설기계조종사 민원처리
 - 건설기계 정기검사 안내 및 관리
 - 건설기계 사업자 등록·변경 및 일제점검
- 소요예산: 4백만원(구비)
- 건설기계 현황 (2022. 8. 1. 기준)

| 건설기계 등록(대) | | | | | 조종사 면허 | 사업자 등록 |
|------------|-----|-----|------|---------|------------|--------|
| 총 계 | 굴삭기 | 지게차 | 덤프트럭 | 기타(10종) | | |
| 881 | 177 | 346 | 233 | 125 | 19종 9,071개 | 28개 업체 |

□ 추진실적(2022. 8. 1. 기준)

- 건설기계 등록 등 처리

| 계 | 신규 및 이전 등록 | 조종사 면허발급 | 저당권 설정 및 말소 등록 | 기타 |
|--------|------------|----------|----------------|------|
| 1,294건 | 294건 | 588건 | 83건 | 329건 |

- 정기검사 지연 및 미수검 건설기계 과태료 부과: 7건 / 2,376천원

□ 향후계획

- 건설기계 정기검사 안내 실시로 수검률 제고
 - 정기검사 대상 건설기계 사전안내 실시(1개월 전)
 - 정기검사 지연 또는 미수검 건설기계에 대한 과태료 부과
- 건설기계사업자 등록기준 준수 여부 일제점검: 2022. 8월

7 거리가게 대상별 맞춤형 정비 실시

□ 추진방향

- 대상별 정비기준에 따른 체계적인 관리로 점진적인 거리가게 감축
- 무허가 기존 거리가게의 적극적인 자율정비 참여 유도로 보도환경 개선 및 효율적인 업무처리 추진

□ 사업개요

- 사업내용: 거리가게 및 노상적치물의 유형별 관리 및 정비
- 소요예산: 23백만원(구비)

□ 사업내용

- 일반관리: 기존 거리가게
 - 기존 거리가게 실태조사 실시(2022. 10월)
 - ※ 전매·상속·장기 미운영시 강제 철거 조치
 - 면적확대 금지 및 청결유지 제도 위주 단속
 - 노상적치물 1차 제도 후 불응 시 강제정비
- 중점관리: 신규 거리가게 및 상습 위반 지역
 - 신규 거리가게 행정지도 후 강제정비 실시
 - 상습 위반 사항 발견 즉시 강제정비 실시
- 특별관리: 마곡지구, 강서유통단지, 민원 다발지역
 - 상시 순찰 및 야간·주말 특별단속 실시
 - 신규 거리가게 발생 억제 및 자율정비 유도

□ 추진실적(2022. 8. 1. 기준)

(단위: 전/천원)

| 구분 | 행정지도 등 | | | | | 과태료 부과 | |
|-------|--------|------|------|------|-----------|--------|-------|
| | 계 | 정비완료 | 행정지도 | 자진정비 | 기타(사유지 등) | 건수 | 금액 |
| 거리가게 | 1,773 | 320 | 341 | 91 | 1,021 | 32 | 2,635 |
| 노상적치물 | 1,223 | 323 | 35 | 225 | 640 | 15 | 3,210 |

8 현장 중심의 도로점용 허가

□ 추진방향

- 현장여건을 반영한 도로점용허가 처리 및 공공용지 관리로 도로기능을 유지하고 도로점용과 관련한 주민불편을 미연에 방지

□ 도로점용허가 대상 및 처리절차

○ 주요 허가대상

- 공사 목적의 안전시설·중장비 설치, 자재적치 등 일시점용
- 보도 상 설치되는 차량용 진출입로 등
- 전주(통신주), 변압기, 공중전화 등 지상시설물
- 전기·통신·가스관 등 지하매설물

○ 도로점용허가 처리 절차

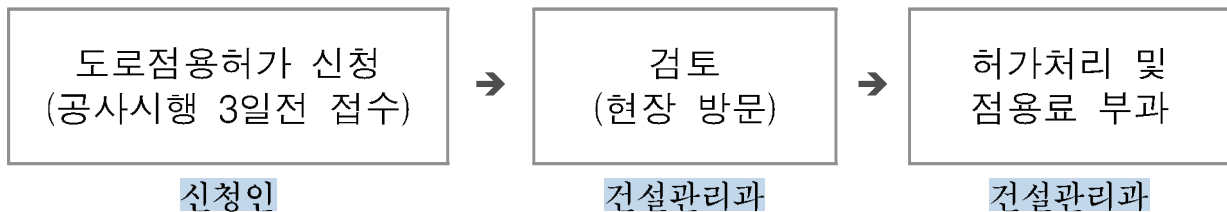

□ 점용료 부과실적(2022. 8. 1. 기준)

- 도로점용허가 및 점용료 부과: 2,726건 / 5,492,721천원
- 무단·초과점용 적발 및 과태료 부과: 17건 / 18,715천원
- 도로점용료 정기분(1년치) 부과(2022. 6.)

(단위: 천/천원)

| 구 분 | 차량진출입로 등 | | 지하매설물 | |
|-----|----------|-----------|-------|-----------|
| | 부과 건수 | 금 액 | 부과 건수 | 금 액 |
| 합계 | 1,493 | 2,594,521 | 40 | 2,504,036 |
| 시세 | 544 | 1,229,009 | 21 | 975,459 |
| 구세 | 949 | 1,365,512 | 19 | 1,528,577 |

도 로 과

도로과

| | |
|------------------------------|----|
| 1. 서남권 교통망 확충을 위한 방화대로 완전 개통 | 41 |
| 2. 장기미집행 도시계획시설 도로개설 | 43 |
| 3. 도로 시설물 현대화 정비 | 46 |
| 4. 도로 기반시설 정비 및 유지관리 | 47 |
| 5. 겨울철 신속한 제설대책 | 48 |
| 6. 도로조명시설(가로등·보안등·공원등) 개선 | 49 |
| 7. 등촌주공아파트 일대 도로환경 개선공사 | 50 |
| 8. 발산택지지구 노후보도 정비사업 | 51 |

1

서남권 교통망 확충을 위한 방화대로 완전 개통

□ 추진방향

- 군부대 이적지 개발계획과 병행한 방화대로 개설
- 방화대로 조기 개통을 위해 국방부·서울시와 협의 추진

□ 현황(방화대로)

- 구간: 부천시 오정대로 삼거리~올림픽대로 간
- 규모: 폭 40m, 연장 5.8km
 - (미 개통구간) 공항동 군부대 이적지 내부



□ 사업개요

- 내 용: 방화대로 미 개통 구간 도로개설
- 위 치: 공항동 36-3번지 일원(국방부 소유)
- 규 모: 폭 40m, 연장 290m
- 소요예산: 2,456백만원(SH공사 부담: 마곡지구교통영향분석 개선대책 사업비)

□ 추진경과

- 2019.12.: 신설 부대 이전완료(인천 소재), 도로용지 기부채납 사전협의 및 논의
- 2020. 1.: 부대 이적지 철거 및 토양오염정화 용역 시행(국방부)
- 2022. 4.: 토양오염정화 용역 준공 및 변경 계획 제출(국방부)

□ 추진실적(2022. 8. 1. 기준)

- 2022. 5.: 방화대로 조기개통 관계기관 합의의향서 체결(강서구, 국방부, 서울시)
 - ① 무상귀속 이행 ② 토지사용승낙 ③ 도로개설비 SH부담
- 2022. 6. 16.: 방화대로 조기개통을 위한 관계기관 실무회의
 - 토양오염정화 처리 방법 및 공사기간 단축을 위한 기관별 협의
- 2022. 7. 30.: 토양오염정화 작업 계약 및 착수(국방부)

□ 향후계획

- 2022. 8. ~ 2024. 5.: ① 토양오염정화 작업 시행(국방부)
 - ② 광명~서울 민자고속도로 공사 시행(국토부) ③ 방화대로 도로개설공사 시행(강서구)

□ 위치도



2

장기미집행 도시계획시설 도로개설

□ 추진방향

- 20년 이상 장기미집행 도시계획시설(도로) 단계별 도로개설 시행
- 도로개설을 통한 통행불편 해소로 주민편익 제공 및 주민숙원 해결

장기미집행 도시계획시설(도로) 현황

- 장기미집행 도시계획시설(도로) 재정비 분류 현황(30건) (단위: 백만원)

| 합계 | 재정적 집행가능시설 | | 완료시설 | 실효 시설 (우선해제시설) | 비재정적 집행시설 | 해제 완료 시설 (해제검토시설) |
|----|------------|--------|------|-------------------|-----------|----------------------|
| | 건수 | 사업비 | | | | |
| 30 | 14 | 23,203 | 1 | 3 | 6 | 6 |

※ 재정적 집행가능 시설 '가양동 146-74(CJ부지) 도로개설' 은 비재정적 집행시설로 변경예정 (기부채납)

- 재정적 집행가능시설 단계별 집행계획(14건) (단위: 백만원)

| 합 계 | | 1단계 | | | | | | 2단계 | |
|-----|--------|-------|-------|-------|-------|-------|-------|-------|-------|
| | | 2019년 | | 2020년 | | 2021년 | | 2022년 | |
| 건수 | 사업비 | 건수 | 사업비 | 건수 | 사업비 | 건수 | 사업비 | 건수 | 사업비 |
| 14 | 23,203 | 3 | 3,427 | 6 | 5,118 | 1 | 4,835 | 4 | 9,823 |

□ 사업개요

- 대 상: 재정적 집행가능시설(14건)
- 위 치: 방화동 271-1~258-1 외 13개소
- 기 간: 2019. 1. ~ 2022. 12.
- 내 용: 토지보상 108필지, 4,879 m^2 및 도로개설공사 2,298m
- 소요예산: 23,203백만원 (시비 8,985 구비 14,218)

(단위: 백만원)

| 구 분 | | 1단계 | | | 2단계 | 소계 | 총계 |
|-----|----|-------|-------|-------|-------|--------|--------|
| | | 2019년 | 2020년 | 2021년 | 2022년 | | |
| 보상비 | 시비 | - | 2,696 | 2,074 | 4,215 | 8,985 | 20,206 |
| | 구비 | 1,430 | 1,857 | 3,119 | 4,815 | 11,221 | |
| 공사비 | 구비 | 969 | 640 | 595 | 793 | 2,997 | 2,997 |
| 합계 | | 2,399 | 5,193 | 5,788 | 9,823 | 23,203 | 23,203 |

○ 단계별 재정적 집행계획시설 현황(14개 구간)

| 단계별 | | 연 번 | 위 치 | 규모(m) | | 사업비(백 만 원) | | | 추진 사항 |
|-----|------|-----------------|-------------------|-------|-------|------------|--------|-------|----------|
| | | | | 폭 | 연장 | 합계 | 보상비 | 공사비 | |
| 단계 | 연도 | | 14개소 | | 2,298 | 23,203 | 20,206 | 2,997 | |
| 1단계 | 2019 | 소계 | 3개소 | | 411 | 3,427 | 2,458 | 969 | |
| | | 1 | 방화동 271-1~258-1 | 10 | 200 | 851 | 278 | 573 | 착공 |
| | | 2 | 공항동 41-44~56-11 | 6 | 85 | 1,309 | 1,145 | 164 | 준공 |
| | | 3 | 방화동 322-2~318-3 | 4~8 | 126 | 1,267 | 1,035 | 232 | 보상중 |
| | 2020 | 소계 | 6개소 | | 1,152 | 5,118 | 4,478 | 640 | |
| | | 4 | 공항동 34-101~34-60 | 8 | 120 | 544 | 214 | 330 | 보상중 |
| | | 5 | 방화동 567-4~249-36 | 10 | 480 | 1,572 | 1,472 | 100 | 보상중 |
| | | 6 | 가양동 155-1~155-5 | 8 | 115 | 1,265 | 1,055 | 210 | 보상중 |
| | | 7 | 염창동 산30-71~20-100 | 12 | 170 | 220 | 220 | 0 | 보상완료 |
| | | 8 | 공항동 45-39~산20-2 | 8 | 212 | 290 | 290 | 0 | 보상의뢰 |
| | | 9 | 공항동 46-2~45-62 | 8 | 55 | 1,227 | 1,227 | 0 | 보상의뢰 |
| | | 소계 | 1개소 | | 213 | 4,835 | 4,240 | 595 | |
| | 10 | 방화동 620-6~산17-2 | 8 | 213 | 4,835 | 4,240 | 595 | 보상의뢰 | |
| | 2단계 | 2022 | 소계 | 4개소 | | 522 | 9,823 | 9,030 | 793 |
| 11 | | | 공항동 40-8~36-32 | 8 | 90 | 2,359 | 2,077 | 282 | 인가고시 |
| 12 | | | 방화동 606-15~249-58 | 10 | 252 | 1,417 | 1,006 | 411 | 보상의뢰 |
| 13 | | | 등촌동 365-134 | 2 | 45 | 251 | 251 | 0 | 보상의뢰 |
| 14 | | | 방화동 621-1~620-288 | 10 | 135 | 5,796 | 5,696 | 100 | 보상의뢰 |

□ 추진현황

○ (1단계) 2019년 3개 사업

- 방화동 271-1~258-1간: 보상완료, 2021.4월 착공
- 공항동 41-44~56-11간: 2021.12월 도로개설 완료공고
- 방화동 322-2~318-3간: 보상 일부완료, 토지보상(방화동 319-32) 소송중

○ (1단계) 2020년 6개 사업, 2021년 1개 사업

- 공항동 34-101~34-60간 외 2개소: 보상중
- 염창동 산30-71~20-100간: 도로개설 완료공고 예정(2022.7월)
- 공항동 45-39~산20-2간 외 2개소: 보상의뢰

○ (2단계) 2020년 6개 사업, 2021년 1개 사업

- 방화동 606-15~249-58간 외 2개소: 보상의뢰

□ 추진실적(2022. 8. 1. 기준)

- (공사) 방화동 271-1~258-1간 도로개설공사 (공정률 85%)
- (용역) 공항동 34-101~34-60간 도로개설 외 8개소 (도로개설 용역시행)

〈 추진절차 〉

① 현장조사 및 지적측량 시행 → ② 토지 및 물건조서 작성 → ③ 실시계획인가 열람공고 → ④ 실시계획인가 고시 → ⑤ 손실보상 → ⑥ 도로개설공사 시행

□ 위치도 및 현장사진



방화동 621-1



가양동 155-1



방화동 271-1



공항동 41-44



방화동 322-2



방화동 606-15

3 도로 시설물 현대화 정비

□ 추진방향

- 노후 및 기능이 떨어진 시설물 현대화로 안정성 확보
- 친환경적이고 이용 편리한 시설 개선을 통한 인프라 구축

□ 사업개요

- 사업기간: 2022. 1. ~ 2022. 11.
- 소요예산: 572백만원 (시비 370, 구비 202)

(단위: 백만원)

| 사업명 | 구분 | 소요예산 | 내용 |
|--------------------------|----|------|-----------------------------|
| 발산역지하보도 ⑤,⑥번 출입구통로 리모델링 | 공사 | 370 | 건축 마감재 교체 LED 등기구 교체 |
| 화곡동 문화의 거리 공연장 시설개선 | 공사 | 180 | 무대 설치 관람석 바닥 교체 |
| 개화농로지하보도 시설 개선 기본 및 실시설계 | 용역 | 22 | 벽면 누수 시설개선 출입구 지붕 덮개 디자인 |

□ 추진현황

- 발산역지하보도 (우장산동 645번지)
 - (완료) 18년 엘리베이터·에스컬레이터 설치, 21년 ②번 출입구 개선
 - (현재) 발산역지하보도 ⑤,⑥번 출입구통로 리모델링 작업지시(연간단가)
- 화곡동 문화의거리 공연장 (화곡동 662-15번지, 가로공원로)
 - (완료) 20년 문화의거리 공연장 개선 실시설계 용역 완료
 - (현재) 화곡동 문화의거리 공연장 시설개선 공사 착공(5월)
- 개화농로지하보도 (개화동 480-2번지)
 - (완료) 정밀안전점검 완료(3종 시설물), 상태평가결과 A등급
 - (현재) 기본 및 실시설계 용역 착수(4월)

□ 추진실적(2022. 8. 1. 기준)

- 발산역지하보도 ⑤,⑥번 출입구통로 리모델링(공정률 65%, 구조물 설치 중)
- 화곡동 문화의거리 공연장 시설개선(공정률 60%, 구조물 설치 중)
- 개화농로 시설개선 설계용역 착수보고(공정률 50%, 8월 중 중간보고 예정)

4

도로 기반시설 정비 및 유지관리

□ 추진방향

- 선제적 도로시설물 정비로 주민불편 해결과 안전사고 예방
- 효율적인 단계별 정비계획으로 비용 절감 및 기반시설 안전 확보

□ 시설현황

| 도 로 | 보 도 | 맨 홀 | 과속방지턱 | 보행자용 방호울타리 |
|----------|----------|---------|---------|----------------|
| 409,743m | 686,152㎡ | 25,456개 | 1,748개소 | 471개소(34,153m) |

□ 사업개요

- 사 업 명: 도로시설물 정비 공사 외 6건(연간단가)
- 사업내용: 도로부속물 정비, 포장정비, 맨홀보수, 등기구 교체·정비
- 소요예산: 9,688백만원 (구비 8,188, 구기금 1,500)

(단위: 백만원)

| 연번 | 사업명 | 규모 | 소요예산 | 재원구분 |
|----|----------------------|--------------------------|-------|------|
| 합계 | | | 9,948 | |
| 1 | 도로시설물 정비 공사 | • 시설물 개선, 펜스정비 201경간 등 | 900 | 구비 |
| | | | 260 | 시비 |
| 2 | 노후 불량도로 정비 공사 | • 아스팔트 포장 395a 등 | 3,300 | 구비 |
| 3 | 불량맨홀 정비 공사 | • 맨홀 244개 | 313 | 구비 |
| 4 | 노후 보도 정비 공사 | • 보도 정비 90a 등 | 1,600 | 구비 |
| | | | 1,000 | 특교세 |
| 5 | 도로굴착복구 공사 | • 아스팔트 복구 150a 등 | 1,500 | 기금 |
| 6 | 가로등 시설물 유지관리 공사 | • 가로등 9,496등 | 375 | 구비 |
| 7 | 보안등, 공원등 시설물 유지관리 공사 | • 보안등 8,880등, 공원등 2,638등 | 700 | 구비 |

□ 추진현황

- 2022. 1.: 현장조사 및 설계
- 2022. 2.~3.: 공사 발주 및 착공

□ 추진실적(2022. 8. 1. 기준)

- 도로시설물 정비: 방호울타리(150개소), 과속방지턱 도색(195개소), 시설물 세척(17,318㎡)
- 도로 및 보도정비 등: 아스팔트(242@), 보도(50@) 포장 등
- 가로·보안·공원등 개선: 가로등(402개소), 보안등(232개소), 공원등(137개소)

5

겨울철 신속한 제설대책

□ 추진방향

- 강설 시 신속한 초동제설 체계유지 및 취약지점·시간대 집중 제설
- 신속한 제설을 위한 24시간 제설(상황유지)근무 시행

□ 사업개요

- 제설대책기간: 2022. 11. 15. ~ 2023. 3. 15.
- 2021/2022년 제설 피해 현황: 없음 (적설량: 14.6 cm)
 - 비상근무: 총23회(보강 14회, 1단계 7회, 2단계 2회)
- 제설작업 책임구역(직영 3개조, 민간위탁용역 5개조 운영)
 - 구 본청: 화곡로 외 12개 주요간선도로 및 마을버스 노선
 - 동 주민센터: 이면도로, 간선도로 보도, 보도육교
 - ※ 강서도로사업소: 공항대로, 남부순환로, 개화동로, 올림픽대로
- 소요예산: 1,334백만원 (시비 1,000, 구비 334)
- 장비 및 자재현황

| 제설재(톤) | | | | 제설장비(대) | | | | |
|--------|-----|------|-----|---------|-----|--------|------|-----|
| | | | | 구보유 | | 민간위탁용역 | | 살포기 |
| 계 | 친환경 | 염화칼슘 | 소금 | 유니목 | 다목적 | 15t덤프 | 5t덤프 | |
| 726 | 251 | 228 | 247 | 2 | 1 | 4 | 1 | 31 |

□ 2022/2023 제설대책 주요 추진계획

- 제설 취약구간 원격 제설시설 설치사업(특교금: 900백만원)
 - 도로열선 : 제설취약구간(급경사지, 결빙지 등) 4개소(사업비: 830백만원)
 - 상습 결빙지(금낭화로) 160m, 경사지(우현로 등 3개소) 각 100m
 - 자동염수살포장치: 제설취약지 10구간 60대(사업비: 70백만원)
- 자동염수살포장치 위탁관리 시행: (기존)직영 → 위탁관리(민간용역)

□ 추진실적(2022. 8. 1. 기준)

- 2021/2022년 제설작업 총 10회 실시
- 2022. 7.: 도로열선시스템 공법선정위원회 개최 및 선정 완료

6

도로조명시설(가로등, 보안등, 공원등) 개선

□ 추진방향

- 노후 도로조명시설 개선으로 전기안전사고 예방
- LED조명 교체를 통한 에너지 절감 및 야간 보행환경 개선

□ 사업개요

(단위: 백만원)

| 연번 | 사 업 명 | 규 모 | 사업기간 | 소요 예산 | 재원구분 | 공정률 (8.1.기준) |
|-----|----------------------------|-----------------------------|----------------|----------|------------------------------|-----------------|
| 합 계 | | | | 1,697 | | |
| 1 | 강서로56길 가로등 개량공사 | • LED가로등 21주 • 지중선로 554m | 2022. 8. ~ 11. | 200 | 구비 | 하반기 추진예정 |
| 2 | 강서로56나길 가로등 개량공사 | • LED가로등 25주 • 지중선로 697m | 2022. 4. ~ 8. | 250 | 구비 | 50% |
| 3 | 화곡로63길 외 1개소 가로등 개량공사 | • LED가로등 30주 • 지중선로 825m | 2022. 4. ~ 7. | 300 | 구비 | 100% |
| 4 | 방화대로6길 가로등 개량공사 | • LED가로등 21주 • 지중선로 390m | 2022. 4. ~ 7. | 204 | 구비 | 100% |
| 5 | 좋은 빛 환경조성 보안등 개량공사 | • LED보안등 390개소 | 2022. 2. ~ 11. | 533 | 구 비 300 특교세 200 시 비 33 | 70% |
| 6 | 개화어린이공원 외 8개소 조명시설 개량공사 | • LED공원등 56주 | 2022. 2. ~ 10. | 210 | 구비 | 100% |

□ 추진현황

- 2022. 2.: 자체설계, 계약심사 및 일상감사 요청
- 2022. 3.: 공사 발주, 관급자재 구매
- 2022. 4. ~ 11.: 공사 착공 및 준공

□ 추진실적(2022. 8. 1. 기준)

- 가로등: 방화대로6길 외 3개 노선 LED 77개소, 지중선로 1,156m 교체
- 보안등: 가양·염창·화곡6·8동 LED 250개소 교체
- 공원등: 개화어린이공원 외 8개소 LED 74개소 교체 및 신설

7

등촌주공아파트 일대 도로환경 개선공사

□ 추진방향

- 등촌주공아파트 일대 도로가 노후, 파손되어 주민 통행에 불편하고 안전사고 발생 우려가 있어 도로를 일제 재정비하여 쾌적한 도로환경 조성

□ 사업개요

- 위 치: 강서로62길 48 ~ 화곡로65길 124
- 기 간: 2022. 5. ~ 11.
- 규 모: 폭 9.4m, 연장 504m
- 소요예산: 1,000백만원 (특별교부세)
- 사업내용
 - 아스콘 포장 $A=62a$ / 보도 포장 $A=26a$
 - 도로경계석 및 보차도경계석 설치 $L=1,534m$

□ 추진현황

- 2021. 9.: 2021년 하반기 특별교부세 신청
- 2021. 12.: 2021년 하반기 특별교부세 교부 (명시이월)

□ 추진실적(2022. 8. 1. 기준)

- 2022. 2. ~ 3.: 현장조사, 관련부서 협의, 주민의견 수렴 등 정비방향 결정
- 2022. 5.: 공사계약 및 착공 (공정률 60%, 경계석 및 측구설치)

□ 위치도 및 현황사진



8

발산택지지구 노후보도 정비사업

□ 추진방향

- 발산택지지구 개발 시 조성된 보도의 노후화로 인한 주민 통행 불편 해소

□ 사업개요

- 위 치: 수명로1길, 6길
- 기 간: 2022. 5. ~ 11.
- 규 모: B=3~4m, L=700m, A=21a
- 소요예산: 600백만원(특별교부세)
- 사업내용
 - 노후보도, 측구, 도로·보차도 경계석 정비
 - 자전거도로 정비(전용도로→겸용도로)를 통한 보행공간 확보

□ 추진현황

- 2022. 2. 18.: 2022년 상반기 특별교부세 신청
- 2022. 5. 9.: 2022년 상반기 특별교부세 교부

□ 추진실적(2022. 8. 1. 기준)

- 2022. 5.: 현장조사 및 설계도서 작성
- 2022. 6.: 추진계획 수립, 일상감사 및 계약심사 의뢰
- 2022. 7.: 공사 착공

□ 위치도 및 현황사진

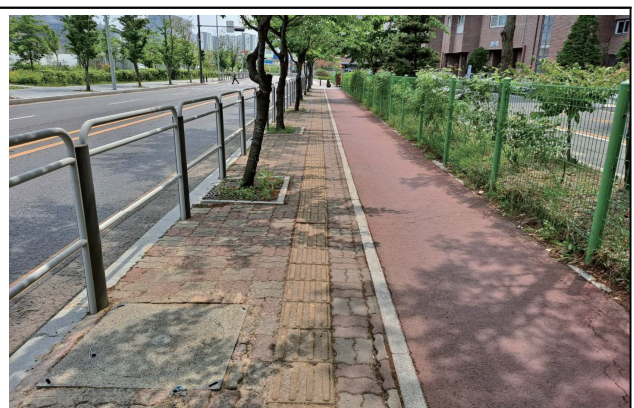

물관리과

물 관리과

| | |
|----------------------------------|----|
| 1. 배수능력 향상을 위한 하수도 정비사업 | 55 |
| 2. 화곡1 자연재해위험개선지구 정비사업 분석평가 용역 | 60 |
| 3. 안양천 진입로 보행 환경 개선 사업 | 61 |
| 4. 풍수해 재난 없는 안전한 도시환경 조성 | 62 |
| 5. 2022년도 하수도 일반사업 | 63 |
| 6. 방재능력 향상을 위한 빗물펌프장 시설개선 및 유지관리 | 65 |
| 7. 지하수 및 민방위 비상급수시설 관리 | 71 |

1 배수능력 향상을 위한 하수도 정비사업

1-1) 화곡2배수분구 하수관로 종합정비사업

□ 추진방향

- 하수 배출 능력 부족구간 정비
 - 지선관거: $65mm/hr$ (5년 빈도) → $75mm/hr$ (10년 빈도)
 - 간선관거: $75mm/hr$ (10년 빈도) → $95mm/hr$ (30년 빈도)
- 침수피해 예방 및 쾌적한 도시환경 구축

□ 사업개요

- 사업기간: 2014. 3. ~ 2022. 11.
- 사업위치: 화곡2,4,8동 일대
- 사업규모: $D250mm \sim \blacksquare 2.0m \times 1.5m$, $L = 19.39km$
- 사업내용: 노후화 된 하수시설물 개량 및 구배불량 구간정비
- 소요예산: 28,389백만원(기투자 25,989)
 - 2022년도 사업비: 2,400백만원(시비)

□ 추진경과

- 실시설계용역 시행: 2014. 3. ~ 2015. 12.
- 연차별 구간공사 완료: 2015. 4. ~ 2021. 12.
 - 하수관로 개량 $D250mm \sim D1,350mm$, $L = 17.49km$ (2021년 2.02km)

□ 2022년 이행목표

- 화곡2배수분구 하수관로 종합정비사업 최종 준공: 2022. 11.

□ 추진실적(2022. 8. 1. 기준)

- 하수관로 개량 $D250mm \sim D1,350mm$, $L = 1.1km$ (2022년도 금차분 1.9km)

□ 위치도 및 현황사진



1-2) 신월3배수분구 하수관로 종합정비사업

□ 추진방향

- 하수 배출 능력 부족구간 정비
 - 지선관거: $65mm/hr$ (5년 빈도) → $75mm/hr$ (10년 빈도)
 - 간선관거: $75mm/hr$ (10년 빈도) → $95mm/hr$ (30년 빈도)
- 침수피해 예방 및 쾌적한 도시환경 구축

□ 사업개요

- 사업기간: 2014. 3. ~ 2022. 11.
- 사업위치: 화곡1동 일대
- 사업규모: $D300mm \sim \blacksquare 2.1m \times 1.3m$, $L = 14.75km$
- 사업내용: 노후화 된 하수시설물 개량 및 구배불량 구간정비
- 소요예산: 24,042백만원(기투자 21,842)
 - 2022년도 사업비: 2,200백만원(시비)

□ 추진경과

- 실시설계용역 시행: 2014. 3. ~ 2015. 12.
- 연차별 구간공사 완료: 2015. 5. ~ 2021. 12.
 - 하수관로 개량 $D300mm \sim \blacksquare 2.1m \times 1.3m$, $L = 13.36km$ (2021년 1.67km)

□ 2022년 이행목표

- 신월3배수분구 하수관로 종합정비사업 최종 준공: 2022. 11.

□ 추진실적(2022. 8. 1. 기준)

- 하수관로 개량 $D300mm \sim D1,350mm$, $L = 0.9km$ (2022년도 금차분 1.39km)

□ 위치도 및 현황사진

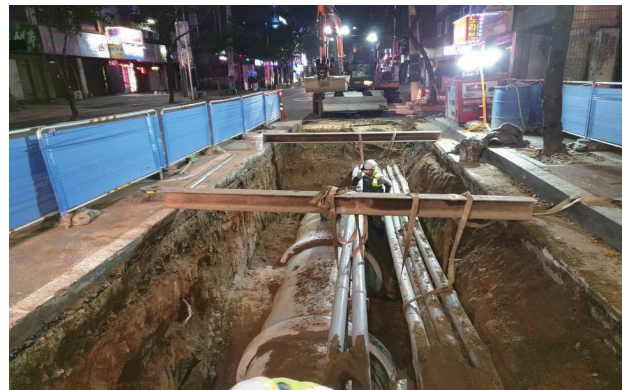

1-3) 방화1-8 소구역 하수관로 정비사업 기본 및 실시설계 용역

□ 추진방향

- 하수 배출 능력 부족구간 정비
 - 지선관거: 65mm/hr (5년 빈도) → 75mm/hr (10년 빈도)
 - 간선관거: 75mm/hr (10년 빈도) → 95mm/hr (30년 빈도)
- 침수피해 예방 및 쾌적한 도시환경 구축

□ 사업개요

- 사업기간: 전체분(2021.6.16.~2022.12.20.), 2차(2022.1.26.~ 2022.12.20.)
- 사업위치: 강서구 방화1-8, 1-9 소구역(방화동, 공항동, 마곡동 일원) 일대
- 사업목표: 사업지역의 하수도 기능향상을 위한 하수관로 정비방안 수립
- 사업내용: 방화1-8, 1-9 소구역 하수도 정비 기본 및 실시설계
- 소요예산: 전체분- 금1,320백만원, 2차분- 금970백만원

□ 추진경과

- 실시설계 용역 1차분 완료: 2021. 5. ~ 12.
- 실시설계 용역 2차분 추진 중: 2022. 1. ~ 12.

□ 추진실적(2022. 8. 1. 기준)

- 기본 및 실시설계 추진: 2022. 8.(추진공정 75%)

□ 위치도



2

화곡1 자연재해위험개선지구 정비사업 분석평가 용역

□ 추진방향

- 강서구청 사거리 주변에 대한 침수방지(하수암거 정비)사업 완료 후 사업효과 분석 평가

□ 사업개요

- 사업기간: 2022. 5. ~ 12.
- 사업목표: 화곡1 자연재해위험개선지구 사업 준공에 따른 분석평가
- 사업내용: 자연재해위험개선지구 분석 평가 $A = 41.46 \text{ km}^2$
- 소요예산: 400백만원(시비)

□ 추진경과

- 화곡1 자연재해위험지구 지정: 2011. 4. 18.
- 1단계~3단계 공사 시행 완료: 2012. 5. ~ 2021. 6.

※ 2020년 7월 하수암거 통수완료

□ 추진실적(2022. 8. 1. 기준)

- 용역착수 및 조사·검토: 2022. 8.(추진공정 30%)

□ 위치도



3

안양천 진입로 보행 환경 개선 사업

□ 추진방향

- 안양천 급경사 진입로 개선을 통한 구민 접근성 향상 및 안전한 보행 환경 조성 추진

□ 사업개요

- 사 업 명: 안양천 진입로(경사로) 설치 공사
- 사업위치: 염창동 222 일대(안양천)
- 사업기간: 2022. 3. ~ 12.
- 사업내용: 경사로 설치(데크로드) L = 60m
- 소요예산: 200백만원(구비: 주민참여예산)

□ 추진경과

- 발주계획 수립: 2022. 1.
- 실시설계 용역 착수: 2022. 3.

□ 추진실적(2022. 8. 1. 기준)

- 현장조사 및 실시설계 추진: 2022. 8.(추진공정 60%)

□ 위치도 및 현황사진

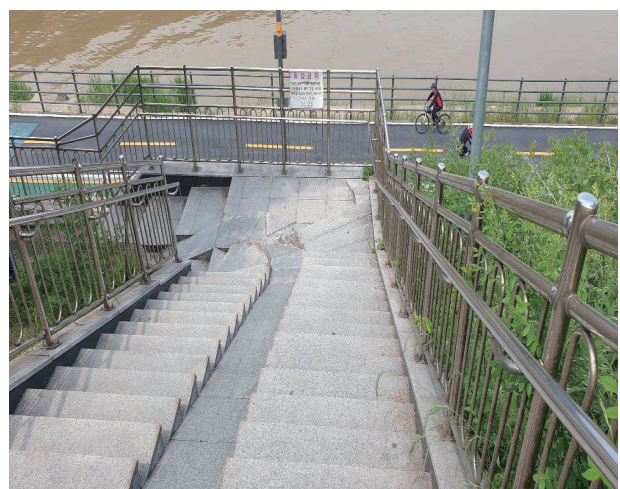
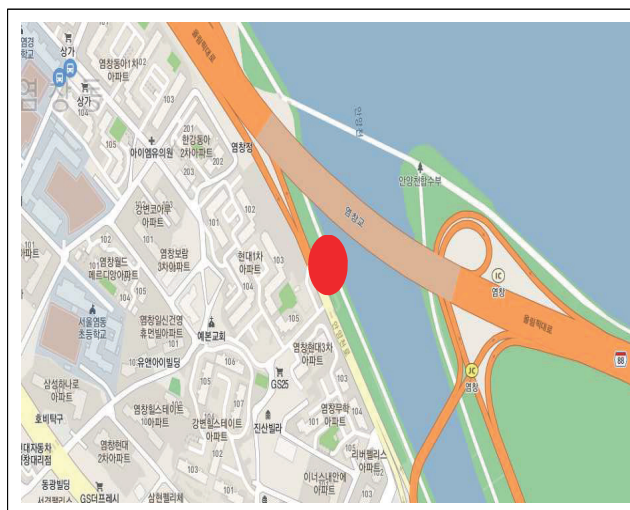

4 풍수해 재난 없는 안전한 도시환경 조성

□ 추진방향

- 우기 전 방재 및 하수시설물 사전 점검·정비 철저
- 풍수해 예방을 위한 24시간 대응체계 유지

□ 추진개요

- 풍수해 재난안전대책본부 운영
 - 운영기간: 2022. 5. 15. ~ 10. 15.(5개월)
 - 본부운영: 13개 실무반(30명), 위기관리실무부서(23개)
 - 단계별 비상근무 체계

| 구분 | 상 황 기 준 | 근 무 인 원 | 동 주민센터 |
|-----|------------------|---------------------------|---------|
| 평시 | ○ 30mm/일 미만 예보 | ○ 물관리과 상황근무 1명 | - |
| 보강 | ○ 30mm/일 이상 예보 | ○ 물관리과 상황근무 2명 + 보강 2명 | 동직원 각1명 |
| 1단계 | ○ 호우/태풍/강풍 주의보 | ○ 대책본부 7개반, 위기관리실무부서 각1명 | 동직원 각3명 |
| 2단계 | ○ 호우/태풍/강풍 경보 | ○ 대책본부 12개반, 위기관리실무부서 각2명 | 동직원 각6명 |
| 3단계 | ○ 홍수경보, 대규모 재난발생 | ○ 대책본부 13개반, 위기관리실무부서 1/2 | 동직원 1/2 |

※ 주택 침수피해 현황: 2010.~2011. 3,862건/ 2012.~2017. 없음/ 2018. 73건/ 2019.~2021. 없음

□ 추진경과

- 수방시설 및 수해취약지역 일제 점검·정비: 2022. 2. ~ 4.
- 침수취약가구 돌봄공무원 지정(313가구 1:1매칭): 2022. 4.
- 풍수해 대비 재난복구 민간 협력체계 구축: 2022. 4.
 - 상황발생 시 하수도 공사 도급업체를 활용하여 신속한 복구지원
- 수방장비(수중펌프, 모래마대 등) 확보 및 전진배치: 2022. 4. ~ 5.
- 풍수해 관계자 교육 및 현장훈련 실시: 2022. 4. ~ 5.
- 풍수해 예방 홍보물 제작 및 홍보: 2022. 4. ~ 10.

□ 추진실적(2022. 8. 1. 기준)

- 비상근무: 총 8회 718명〔보강 4회, 1단계 4회〕

5

2022년도 하수도 일반사업

□ 추진방향

- 관내 노후·배수불량 하수시설물 적기 정비
- 저지대 하수시설물 내 퇴적물을 제거하여 통수단면 확보

□ 사업개요

- 사업기간: 2022. 3. ~ 12.
- 사업내용: 연중 노후·파손·배수불량한 하수시설물 정비를 요구하는 민원 처리사업(연간단가 4개 사업) 및 하수관로 상태가 불량한 하수관로에 대한 굴착개량 및 보수보강 공사(16개 사업)

| 사 업 명 | 개 요 | 사업비 (백만원) | 사업기간 | 비고 |
|--|---|--------------|------------------------|------------------|
| 총 20건, 18,543백만원 | | 18,543 | 시비14,443 구비 4,100 | |
| 하수도 구조물 보수 및 재해복구 (연간단가) | 하수관로 개량(D=300~1,200mm) L=350m 하수시설물 보수 625개소 | 1,500 | 2022. 3.~ 2022. 12. | 구비 |
| 하수도 준설 및 재해복구 (연간단가) | 준설 V=4,380m ³ 세정 L=31,550m | 1,945 | 2022. 3.~ 2022. 12. | 시비345 구비1,600 |
| 빗물받이 연결관 준설 (연간단가) | 빗물받이 준설 63,000개소 연결관 준설 13개소 | 938 | 2022. 3.~ 2022. 12. | 시비238 구비700 |
| 저지대 지하주택 침수방지 (연간단가) | 역 지 변 3,400개소 차 수 판 150m 집수정 및 펌프 10개소 | 600 | 2022. 4.~ 2022. 12. | 시비300 구비300 |
| 송정로 60구간 일대 하수관로 개량 | D=450~800mm L=645m | 1,070 | 2022. 4.~ 2022. 10. | 시비 |
| 국회대로 79구간 일대 하수관로 개량 | D=300~800mm L=482m | 560 | 2022. 5.~ 2022. 11. | 시비 |
| 방화동로 92~201구간 일대 외 2개소 원형관로 보수 | D=300~800mm L=1,440m | 1,160 | 2022. 5.~ 2022. 10. | 시비 |
| 화곡로49길27~화곡로273 구간 외 8개소 노후 하수관로 개량 | D=450~800mm L=822.5m | 930 | 2022. 5.~ 2022. 10. | 시비 |
| 화곡로53길 56-14일대 외 4개소 노후 하수관로 개량 | D=450~600mm L=405m | 420 | 2022. 6.~ 2022. 12. | 시비 |

| 사 업 명 | 개 요 | 사업비 (백만원) | 사업기간 | 비고 |
|--|-------------------------------------|--------------|------------------------|----|
| 방화대로6바길 15-7 주변 일대 하수관로 개량 | D=300~600mm L=759m | 1,220 | 2022. 4.~ 2022. 11. | 시비 |
| 방화대로41길 6~긴등어린이공원 사각형거 보수 | 단면보수 □1.7~2.0m×1.3~2.0m, L=435m | 800 | 2022. 4.~ 2022. 10. | 시비 |
| 화곡로72길 62~허준로217일대(3련) 사각형거 보수 | 단면보수 3□3.5×2.0m, L=221m | 1,000 | 2022. 3.~ 2022. 8. | 시비 |
| 강서로5길 50~곰달래로 52길 22일대 사각형거 보수 | 단면보수 □3.6×2.6m, L=325m | 1,100 | 2022. 3.~ 2022. 9. | 시비 |
| 국회대로 7길 74~국회대로 233일대 외 개소 사각형거 보수 | 단면보수 □3.6×2.6m, L=330m | 1,100 | 2022. 3.~ 2022. 9. | 시비 |
| 국회대로 7길 213~국회대로 7길 157일대 사각형거 보수 | 단면보수 □3.6×2.6m, L=65m | 300 | 2022. 4.~ 2022. 10. | 시비 |
| 국회대로 7길 157~국회대로 7길 77일대 사각형거 보수 | 단면보수 □3.6×2.6m, L=320m | 1,100 | 2022. 4.~ 2022. 10. | 시비 |
| 국회대로 7길 77~국회대로 229일대 사각형거 보수 | 단면보수 □3.6×2.6m, L=377.5m | 800 | 2022. 5.~ 2022. 10. | 시비 |
| 국회대로 7길 213~국회대로 7길 149일대 사각형거 보수 | 단면보수 □3.6×2.6m, L=175m | 400 | 2022. 4.~ 2022. 8. | 시비 |
| 국회대로 7길 149~국회대로 7길 71일대 사각형거 보수 | 단면보수 □3.6×2.6m, L=220m | 1,000 | 2022. 4.~ 2022. 8. | 시비 |
| 곰달래로 168~국회대로 7길 162일대 외 개소 사각형거 보수 | 단면보수 □2.0×1.6~1.3×1.3m, L=273.5m | 600 | 2022. 4.~ 2022. 9. | 시비 |

□ 기대효과

- 노후 하수시설물 정비 개량으로 하수 배출 능력 확보
- 침수피해 예방으로 주민생활 환경 개선에 기여

6

방재능력 향상을 위한 빗물펌프장 시설개선 및 유지관리

□ 추진방향

- 노후된 시설물을 교체하여 수해 예방능력 증대
- 신속하고 안정적인 배수기능을 확보하여 저지대 침수 피해 방지

6-1) 방화수문 외 4개 수문 및 염창2빗물펌프장 보수공사

○ 추진근거

- 『시설물의 안전 및 유지관리에 관한 특별법』에 따른 정밀안전진단·점검 결과에 따라 방화수문 외 4개 수문 및 염창2빗물펌프장 보수 공사를 실시하여 시설물 안정성 및 방재시설 기능 확보

○ 사업개요

| 구분 | 사업위치 | 준공년도 | 주요보수내용 | 사업예산 | 총사업비 |
|-----------|------------|---------------------|---------------------------------|-------|--------|
| 방화수문 | 방화동 60 | 2015년 | - 단면보수: 90.69 m^2 | 43백만원 | 225백만원 |
| 상사4호수문 | 개화동 252-3 | 2015년 | - 단면보수: 11.08 m^2 | 5백만원 | |
| 염창1호수문 | 염창동 217-10 | 2017년 | - 단면보수: 153.12 m^2 | 18백만원 | |
| 염창2호수문 | 염창동 286-2 | 2009년 | - 단면보수: 285.49 m^2 | 93백만원 | |
| 행주대교IC 수문 | 개화동 118-6 | 2014년 | - 단면보수: 58.07 m^2 | 15백만원 | |
| 염창2 빗물펌프장 | 염창동 257-1 | 2004년 (증축 2015년) | - 옥상방수: 252 m^2 - 시트방수: 1식 | 51백만원 | |

○ 추진실적

- 2022. 7.: 방화수문, 염창1·2호수문, 상사4호수문, 행주IC수문 단면보수 완료

○ 추진계획

- 2022. 11.: 염창2빗물펌프장 방수공사
- 2022. 12.: 준공

○ 위치도 및 현장사진



위치도



방화수문 전경



상사4호수문 전경



염창1호수문 배수암거 내부 전경



염창2호수문 측면 전경



행주대교IC수문 전경



염창2빛물펌프장 전경

6-2) 가양빗물펌프장 노후 기전설비 시설개선

- 사 업 명: 가양빗물펌프장 모터펌프 교체
- 사업기간: 2022. 1. ~ 4.(2022. 4. 29. 설치완료)
- 사업목표: 배수능력 향상으로 침수 방지
- 사업내용: 노후 배수펌프 1대 교체(가양1호기 1,200HP, 1991년)
- 소요예산: 740백만원(시비)



6-3) 행주대교IC수문 노후 시설개선

- 사 업 명: 행주대교IC수문 문비 및 문틀 교체
- 사업기간: 2022. 2. ~ 6.(2022. 6.22. 설치완료)
- 사업목표: 배수능력 향상으로 침수 방지
- 사업내용: 행주대교IC수문 문비(3.12×3.10) 및 문틀 교체
- 소요예산: 100백만원(시비)



6-4) 수해 예방 기전설비 유지관리

○ 사업개요

- 사업위치: 빗물펌프장 7개소, 수문 19개소, 간이집수정 9개소
- 사업규모: 빗물펌프장 및 수문시설 등의 소규모 기전설비 정비
- 사업기간: 2022. 1. ~ 12.
- 사업예산: 222백만원(구비)

○ 추진경과

- 빗물펌프장 및 수문 점검·정비 계획: 2022. 1.
 - ▶ 제작사 및 전문기관(한국전기안전공사, 전기기술인협회) 등 점검계획 수립
- 제작사 및 안전진단 점검결과 보고: 2022. 4.
 - ▶ 적출 27건 조치완료(2022. 5.)
- 육갑문 작동시험 결과보고: 2022. 4. / 2022. 6.
 - ▶ 행주육갑문 외 4개소 시운전 점검(4.20./ 6.15. 2회 실시, 특이사항 없음)
- 빗물펌프장· 수문 시운전 점검 완료: 2022. 5.
 - ▶ 빗물펌프장 배수펌프 49대, 수문 19개소 41문(5. 13. 특이사항 없음)



배수펌프 시운전(마곡2)

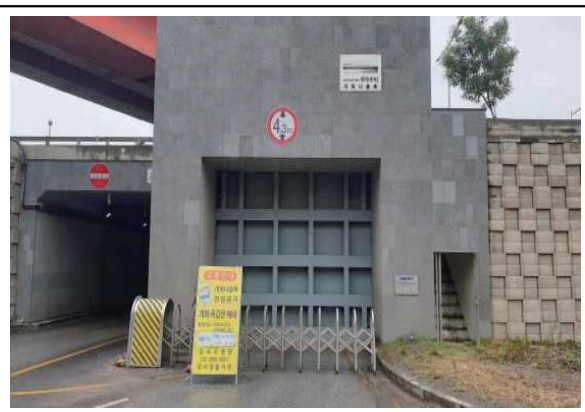

육갑문 시운전(개화)

○ 향후계획

- 지속적인 정기점검(일일, 주간, 월간 등)을 실시하여 빈틈없는 빗물펌프장·수문설비 운영

6-5) 빗물펌프장·수문시설 정밀안전점검 및 진단용역

○ 추진근거

- 국가하천인 한강에 접한 빗물펌프장·수문시설(1종 시설물)에 대하여 정밀 안전점검 및 안전진단을 실시하여 재해 및 재난을 예방하고 시설물의 안전성 확보
- 「시설물의 안전 및 유지관리에 관한 특별법」 제11, 12조에 따라 정밀 안전점검 및 진단 시행

○ 사업개요

【정밀안전점검】

- 사업기간: 2022. 1. ~ 12.(2022. 4. 용역착수)
- 사업내용: 방화수문 외 4개소 안전점검
- 사업규모: 방화, 염창1호, 염창2호, 행주IC, 상사4호수문
- 사업예산: 60백만원(구비)

【정밀안전진단】

- 사업기간: 2022. 1. ~ 12.(2022. 3. 용역착수)
- 사업내용: 개화수문, 염창1빗물펌프장
- 사업규모: 개화수문(3.6×3.0×3련), 염창1빗물펌프장
- 사업예산: 207백만원(시비)

○ 적용기준

| 안전등급 | 정밀점검 | 정밀안전진단 | 비 고 |
|--------------|------------------|------------------|-----|
| A등급 | 3년에 1회 이상 | 6년에 1회 이상 | |
| B,C등급 | 2년에 1회 이상 | 5년에 1회 이상 | |
| D,E등급 | 1년에 1회 이상 | 4년에 1회 이상 | |

○ 위치도



7

지하수 및 민방위 비상급수시설 관리

□ 추진방향

- 민방위 비상급수시설 및 지하수 보조관측망 관리
- 민간 지하수 시설에 대한 각종 신고 안내 및 수질검사 시행

□ 사업개요

- 사업기간: 2022. 1. ~ 12.
- 사업대상: 민방위 비상급수시설 46개소 및 관내 지하수 관정
- 사업내용
 - 민방위 비상급수시설 유지 및 관리(사후관리 포함)
 - 민방위 비상급수시설 정수장치 설치 및 보수
 - 지하수 보조관측망 수리 및 유지·관리
 - 지하수 제신고 처리 및 민간 지하수 관정 수질검사 시행
- 소요예산: 111,200천원(시비 58,750천원, 구비 52,450천원)

□ 추진계획

- 민방위 비상급수시설 및 지하수 보조관측망 관리 용역 시행
 - 민방위 비상급수시설의 효율적인 관리를 위한 정기 점검 실시
 - 지하수위 데이터 수집을 위한 지하수 보조관측망 설비 관리
- 민간 지하수개발·이용시설 유지 및 관리
 - 지하수 개발·이용 관련 신고 처리 및 지하수 관정 수질검사 실시 안내
 - 대형 굴착공사장 유출지하수 실태 조사 실시(연 2회)

□ 추진실적(2022. 8. 1. 기준)

- 민방위 비상급수시설 및 지하수 보조관측망 유지·관리 용역 시행: 2022. 3.
- 민방위 비상급수시설 수질검사 시행(1·2분기)
- 상반기 대형 굴착공사장 유출지하수 실태 조사 실시: 2022. 5.
- 민방위 비상급수시설 사후관리 실시: 2022. 6.

교통행정과

교통행정과

| | |
|------------------------------|----|
| 1. 서부광역철도(대장·홍대선) 조기 착공 | 75 |
| 2. 5호선 방화차량기지 이전 추진 | 77 |
| 3. 자전거이용 활성화 지원 시스템 구축 | 78 |
| 4. 초등학생이 안전한 통학길 조성 | 79 |
| 5. 매매상사 온라인 이전등록시스템 도입 | 80 |
| 6. 강서구민 자전거보험 도입 | 81 |
| 7. 교통수요관리를 통한 교통량 감축 | 82 |
| 8. 여객·화물 자동차 운행질서 확립 | 83 |
| 9. 자동차관리사업의 건전한 발전을 위한 지도·점검 | 84 |
| 10. 도로교통 안전(부속)시설 및 보호구역 정비 | 85 |
| 11. 무보험 및 무단방치 차량 근절 추진 | 87 |

1

서부광역철도(대장·홍대선) 조기 착공

□ 추진방향

- 국토교통부 제4차 국가철도망 계획에 고시된 서부광역철도(대장·홍대선) 조기착공 추진으로 수도권 광역철도망 확충 및 교통편의 증진
- ※ 부천대장 연장(2021. 7. 5.)으로 기존의 원종·홍대선이 대장·홍대선으로 명칭 변경

□ 사업개요

- 사업기간: 2022. 1. ~ 12.
- 사업구간: 부천대장 ~ 원종 ~ 화곡 ~ 홍대입구, 20.0km
- 사업규모: 정거장 12개소, 지하형태 전용차량기지 신설
- 주요내용
 - (국토교통부) 전략환경영향평가, 제3자 제안공고, 실시협약체결 등
- 소요예산: 10백만원(구비)

□ 추진경과

- 2020. 1. : 예비타당성 접수(서울시→국토교통부)
- 2020. 7.30.: 국회, 서부광역철도 추진 간담회(민간사업 추진 결정)
- 2021. 3. : 민자적격성 조사 시행(KDI 공공투자관리센터)
- 2021. 7. 5.: 제4차 국가철도망 구축계획 고시(제2021-936호)

〈고시 내용〉

- 노 선 명: 대장·홍대선
- 구 간: 부천대장 ~ 홍대입구, 복선전철, 20.0km
- 사 업 비: 2조 1,526억원(추정)

- 2021. 11. 24.: 민자적격성 통과
- 2021. 12. 3.: 국회 2022년도 임대형 민자사업 예산반영(4,477억원)
- 2022. 4. 8.: 전략환경영향평가서(초안) 주민설명회

□ 향후 계획

- 2022. 7. ~ 9.: 제3자 제안공고, 실시협약 체결
- 2023.: 실시설계 시행
- 2024. ~ 2029.: 실시계획 승인 및 착공(공사기간: 5~6년 예정)
- 2029. ~ 2030.: 준공 및 운영개시

□ 추진실적(2022. 8. 1. 기준)

- 국토교통부 주관 전략환경영향평가 주민설명회 실시(2회)
 - 화곡6동주민센터(2022. 4. 8), 가양7종합사회복지관(2022. 7. 14)

□ 위치도 및 현황사진



※ 역사위치 미결정 상태(2022. 8. 1. 현재)

2

5호선 방화차량기지 이전 추진

□ 추진방향

- 신정, 방화차량기지 이전 및 2, 5호선 연장사업 확정시 방화차량기지 내 강서한강공원(강서습지생태공원) 접근성 향상을 위한 역사신설 추진

□ 사업개요

- 사업기간: 2022. 1. ~ 12.
- 사업위치: 강서구 금남화로26가길 152-39 일원
- 사업규모: 방화차량기지(167,952 m^2)

□ 추진경과

- 2017. 3. 14. ~ 2018. 6. 26.: 사전타당성 조사용역 시행(서울시)
 - 차량기지 및 건설폐기장 동시이전 관련 시도 미수용으로 사업 지연
- 2020. 2. 19.: 서울시 용역시행 방침
 - 2, 5호선 연장 및 신정 방화차량기지 이전 사전 타당성조사 용역 방침
- 2020. 7. 15.: 용역계약 및 착수
 - ※ 용역기간 2차 연장(당초 2021. 9. 17. → 2021. 12. 10)
- 2021. 9. ~ 11.: 관계 시도 협의
- 2021. 12. 10.: 용역 준공
 - 통합이전 등 대안별 검토결과 경제적 타당성이 낮아 추진여부 불투명

□ 추진상 문제점 및 해결방안

- 시도 간 지속적 협의를 통해 차량기지과 건설폐기장 동시이전 추진
- 국회(지역)의원 협조를 통한 건설폐기장 이전 문제 선결 처리 방안 강구
- 김포시 용역(2021.11.29.~2023. 2. 21.)과 인천시 합의노선 결정 이후 서울시에서 재협의 예정

3

자전거이용 활성화 지원 시스템 구축

□ 추진방향

- 구민 건강증진의 일환으로 자전거이용 시설을 확대 설치하고 신속한 유지 관리를 통해 자전거 이용 활성화에 기여

□ 사업개요

- 사업기간: 2022. 1. ~ 12.
- 사업내용
 - 노후 자전거도로 정비, 자전거도로 및 시설 유지관리
 - 자전거 이용 편의시설 확장 및 환경순찰 강화
- 소요예산: 419백만원(구비)

□ 추진경과

- 노후 자전거도로 정비
 - 2022. 5. ~ 8.: 양천로27길, 화곡로73길 자전거도로 정비공사
 - ※ 우리구 현황: 따릉이 대여소 184개소(2,557대), 자전거 보관대 245개소

□ 추진실적(2022. 8. 1. 기준)

- 자전거도로 정비 및 시설유지관리(노면표시, 안전표지, 안전펜스 등)
 - 양천로27길(방화3동) 포장 정비
 - 화곡로73길(공암나루 근린공원도로) 포장 및 펜스 교체
- 자전거 이용 편의시설 신설 및 정비(연평균)
 - 보관대 신설 및 정비: 40대(신방화역 인근)
- 자전거 무료 세차 서비스 제공: 고압스팀세척기를 이용한 생활용 자전거 세척
 - 평일 9:30~ 13:30 운영, 가양대교 옆 한강변 자전거도로 접속지점(일평균20명 이용)
- 자전거 이용 편의시설 환경순찰 강화
 - 지하철 역사 주변 자전거 편의시설 및 가차대 청소(공공근로 8명, 관내 17개 역사 순환 청소)
 - 방치자전거 적출 및 수거(345대 적출, 241대 수거)

4

초등학생이 안전한 통학길 조성

□ 추진방향

- 초등학생의 안전한 통학 환경 만들기 지속 추진

□ 사업개요

1) 워킹스쿨버스

- 사업기간: 2022. 1. ~ 12.(방학기간 제외)
- 사업내용: 교통안전지도사를 통한 저학년 초등학생 안전한 귀가 지도
- 소요예산: 180백만원(시비 90백만원, 구비 90백만원)

2) 옐로카펫 확대 및 정비

- 사업내용: 옐로카펫 확대 설치 및 노후된 옐로카펫 정비
- 소요예산: 20백만원(구비)

□ 추진경과

- 워킹스쿨버스
 - 참여 희망 수요조사 실시(35개교): 2021. 12.
 - 사업 시행: 2022. 3.~12.
- 옐로카펫
 - 옐로카펫 설치 현황: 31개교 34개소

□ 추진실적(2022. 8. 1. 기준)

- 워킹스쿨버스: 16개교 42개 노선 184명 학생 참여
- 옐로카펫: 노후된 옐로카펫 현장 도색정비: 2개교(등명초, 삼정초)



워킹스쿨버스



옐로카펫

5

매매상사 온라인 이전등록시스템 도입

□ 추진방향

- 관내 대규모 중고차 매매단지 조성에 따른 매매상 이전등록의 지속적 증가 및 코로나19 장기화에 따른 민원처리 환경 변화에 적극 대응
- 무방문 온라인 업무 절차 간소화로 처리시간 단축 및 주민 만족도 향상

□ 사업개요

- 사업기간: 2022. 1. ~ 12.
- 사업내용
 - 이전등록의 약 86%인 매매상사 이전등록을 온라인으로 신청·처리 (서울시 최초 매매상사 온라인 이전등록시스템 도입)
 - 매매상사에서 기업민원시스템(한국교통안전공단)을 통해 이전 등록사항 입력·신청
 - 등록관청은 자동차관리정보시스템 및 서울시세무종합시스템으로 접수 및 승인
- 소요예산: 비예산

《 온라인 등록시스템 업무 흐름 》

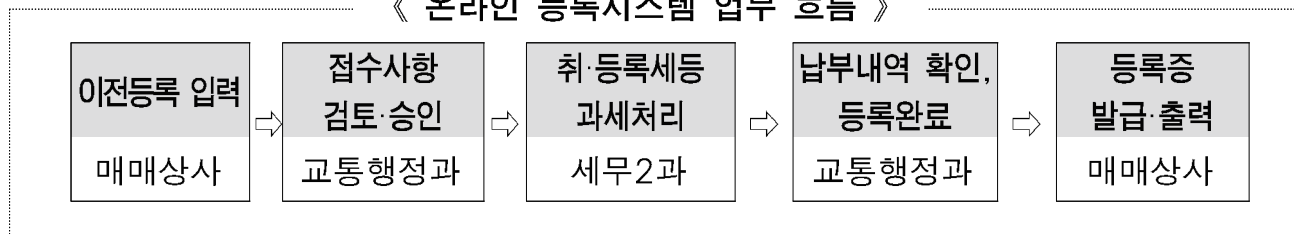

□ 추진경과

- 2021.5. : 기업민원시스템과 서울시세무종합시스템 연계 완료
- 2021.8.19. : 온라인 이전등록시스템 시행중인 '수원시' 벤치마킹 방문
- 2021.8.30. : 서서울자동차매매조합 방문, 온라인 이전등록 시연·홍보
- 2022.1.~ : 한국교통안전공단에 서서울매매조합의 사용승인 신청하였으나 보류중
⇒ 기업민원시스템 운영사의 안전관리대책 수립 지연
(온라인 이전등록시 개인정보 유출 및 목적외 사용 문제 관련)
- 2022.3. : 서울시에 온라인 이전등록시스템 현황 보고 및 협조 요청

□ 향후계획

- 한국교통안전공단에서 사용 승인시, 서서울매매조합 사용 신청 접수 및 교육 실시
- 한국교통안전공단의 사용승인 보류 장기화시 사업 진행 여부 재검토 예정

6

강서구민 자전거보험 도입

□ 추진방향

- 구민을 대상으로 자전거 단체 상해보험 가입을 통해 국내 전 지역의 자전거 사고에 대한 보험 혜택 제공

□ 사업개요

- 추진근거: 강서구 자전거이용 활성화에 관한 조례 제15조(자전거보험)
- 사업기간: 2022. 1. ~ 12.
- 보험내용
 - 구민을 대상으로 자전거와 관련된 사고 발생 시 가입된 보장내용에 한하여 보험 혜택 제공
 - 별도의 가입절차 없이 강서구에 주민등록을 두고 있는 구민이면 자동 가입
 - 보장기간: 가입일(2022. 4.)로부터 1년
 - 보장항목

| 보장항목 | 보장금액 | 비 고 |
|----------|------------|----------------------|
| 사 망 | 1,000만원 | 만15세 미만 제외 |
| 후 유 장 애 | 1,000만원 한도 | - |
| 진단위로금 | 20만원~60만원 | 4주~8주 진단시 |
| 입원위로금 | 20만원 | 28일 이상 진단자 6일 이상 입원시 |
| 별 금 | 2,000만원 한도 | 만14세 미만 제외 |
| 변호사 선임비 | 200만원 한도 | |
| 사고처리 지원금 | 3,000만원 한도 | |

- 소요예산: 235백만원(구비)
 - 자전거보험 가입비: 230백만원, 홍보비: 5백만원

□ 추진경과

- 2022. 1. ~ 3.: 자전거보험 가입 발주
- 2022. 4. ~ 6.: 보험 안내 홍보
 - 20개 동 주민센터에 홍보 현수막 설치 및 리플릿, 포스터 비치
 - i강서TV영상송출, 강서까치뉴스 및 보도자료 배포, SNS홍보 등

□ 추진실적(2022. 8. 1. 기준)

- 진단 및 입원위로금 총41건, 3,080만원 지급

7

교통수요관리를 통한 교통량 감축

□ 추진방향

- 교통유발부담금 부과를 통해 교통 혼잡 완화
- 기업체 자발적 교통량 감축활동을 통한 교통유발부담금 감면

□ 사업개요

- 사업기간: 2022. 1. ~ 12.
- 사업내용
 - 교통 혼잡 완화대책으로 교통유발의 원인이 되는 시설물 소유자에게 교통유발에 대한 혼잡비용을 부과
 - 교통량 감축 프로그램 참여시 교통유발부담금 감면혜택을 부여하는 간접적인 교통수요관리
- 부과대상
 - 각 층 바닥면적 합계 1,000㎡ 이상인 시설물 (주거용 제외) 중 160㎡ 이상 소유자 (매년 7월 31일 기준)
- 부과기간: 2021. 8. 1. ~ 2022. 7. 31.(후납/ 년1회)
- 소요예산: 132백만원(구비)

□ 추진경과(2022. 8. 1. 기준)

- 시설물 변동사항 입력 및 정리 : 2022. 1. ~ 2.
- 체납자 채권확보를 위한 재산조회 및 압류 실시 : 2022. 3. ~ 5.
- 부과대상 시설물 현장 전수조사 및 자료 입력 : 2022. 6. ~ 7.
- 교통량감축이행계획서 및 경감신청서 접수 : 2022. 7. ~ 8.
- 미사용신고서 접수 및 교통수요관리 참여 시설물 감경 : 2022. 8. ~ 9.

※ 2022년 교통유발부담금 정기분 부과: 2022. 10월 추진

8 여객·화물 자동차 운행질서 확립

□ 추진방향

- 여객·화물 자동차 관련 구민불편사항 적극 개선
- 관련 법규 준수 지도 및 민원 다발지역 중점 단속 실시
- 법규위반행위 운수종사자 및 운수·운송업체 관련법에 따라 조치

□ 사업개요

- 사업기간: 2022. 1. ~ 12.
- 사업내용: 법규 위반 여객·화물 자동차 지도 단속
- 운수업체 현황 (단위: 개소)

| 버스운송업 | | | | | 택시운송업 | | | 화물운송업 | | | | |
|-------|----|----|----|----|-------|----|-------|-------|-------|-----|-----|-----|
| 계 | 시내 | 마을 | 전세 | 공항 | 계 | 법인 | 개인 | 계 | 용달 | 개별 | 일반 | 주선업 |
| 34 | 4 | 4 | 24 | 2 | 3,974 | 32 | 3,942 | 3,031 | 2,148 | 552 | 190 | 141 |

- 소요예산: 8백만원(구비)

□ 추진내용

- 법규위반 여객·화물 자동차(버스·택시·화물) 지도 단속
 - 화물자동차 차고지 외 밤샘주차 지도 단속
 - 명절기간 버스 및 택시 불법행위 계도·단속
 - 불법 화물자동차 운송업체 지도 단속
- 법규위반 운수종사자 및 운수·운송업체에 대한 행정처분
 - 민원신고 및 지도단속 결과 법규위반 행위에 대해 과태료 및 과징금 부과
- 교통민원신고심의위원회 운영
 - 120 다산콜센터 등 민원신고에 대해 법규위반 여부 심의

□ 추진실적(2022. 8. 1. 기준)

- 명절 교통대책 계획 수립 2022년 설
- 화물자동차 차고지 외 밤샘주차 단속 3회(38건)
- 교통민원신고심의위원회 개최 7회(319건)
- 화물자동차 운송업체 지도 점검 45개 업체

9

자동차관리사업의 건전한 발전을 위한 지도·점검

□ 추진방향

- 중고자동차 매매업소의 불법행위 근절을 통한 건전한 상거래 질서 확립
- 정비업소 수시 및 정기 점검으로 자동차 안전 및 정비 신뢰도 향상

□ 사업개요

- 사업기간: 2022. 1. ~ 12.
- 사업내용: 자동차관리사업(매매업, 정비업) 수시 및 정기 점검
- 자동차관리사업자 현황 (2022. 8. 1. 기준, 단위: 개소)

| 계 | 중고자동차 매매업 | 자동차 정비업 | | | | |
|-----|--------------|---------|----|----|-----|-------|
| | | 소계 | 종합 | 소형 | 전문 | 민간검사소 |
| 418 | 167 | 251 | 27 | 56 | 168 | (8) |

※ 민간검사소(종합검사 지정정비사업자)는 종합·소형 정비업소 중 지정

- 소요예산: 비예산

□ 추진내용

- 중고자동차 매매업소 지도·점검
 - 점검대상: 중고자동차 매매업 167개소(중고차 매매단지 4개)
 - 주요 점검내용: 매매업 등록기준 준수 여부, 성능 고지, 수수료 초과수수 등
 - 자동차정비업소 지도·점검
 - 점검대상: 자동차정비업(종합·소형·전문정비업) 251개소
 - 주요 점검내용: 시설·장비·인력 등록기준 준수 여부, 전적·명세서 발급사항 등
- ※ 잦은 민원 발생 업소에 대한 중점관리 및 무등록업소 수시 단속 실시

□ 추진실적(2022. 8. 1. 기준)

- 2022. 1/4분기 지도점검 결과
 - 점검대상: 정비업(종합, 소형) 84, 매매업 178, 민간검사소 8개소
 - 점검결과: 과태료 부과 9건(5,600천원), 등록취소 2건, 행정지도 18건
- 2022. 2/4분기 지도점검 결과
 - 점검대상: 정비업(전문) 166, 매매업 85, 민간검사소 2개소
 - 점검결과: 과징금 1건(300천원), 과태료 4건(4,000천원), 등록취소 1건, 행정지도 2건

10 도로교통 안전(부속)시설 및 보호구역 정비

□ 추진방향

- 교통체계 변경 및 사고 발생 구간은 경찰서 협의를 통해 시설 개선
- 교통 시설물 점검을 통해 불량 및 파손, 노후부분을 정비하고 보호구역 시설 안전 유지관리

10-1) 교통사고(사망)지점 안전시설 확충

○ 사업내용

- 교통사고 잦은 지점 개선사업: 가양3단지 교차로 등 2개소
 - 개선방안: 바닥신호등, 미끄럼방지포장 등 안전시설 확충
- 교통사고 예방 지원 사업
 - 어린이보호구역 교통사고 예방 지원(강서녹색어머니연합회)
 - 교차로 교통사고 예방 지원(강서모범운전자회)

○ 소요예산: 176백만원(구비)

○ 추진실적(2022. 8. 1. 기준)

- 2022. 2. ~ 5.: 현장 조사 및 개선사업 계획 수립
- 2022. 5. ~ 6.: 대원공원 미끄럼방지포장 정비
- 2022. 6. ~ 8.: 가양3단지교차로 바닥신호등 설치
- 2022. 7. ~ 9.: 마곡14단지(공진초) 앞 미끄럼방지포장 정비(진행중)

10-2) 도로교통 시설물 관리

○ 사업내용

- 마을버스 승차대 설치 및 유지관리
 - 신설 대상: 마곡중학교 등 5개소 마을버스 승차대
- 도로교통시설물 설치 및 유지관리
 - 정비대상: 도로부속시설(볼라드, 반사경 등), 교통안전시설(노면·표지), 도로교통시설물(도로이정표, 보행자 안내지도 등)

○ 소요예산: 673백만원(구비)

○ 추진실적(2022. 8. 1. 기준)

- 2022. 2. ~ 3.: 도로교통 및 부속시설 정비계획 수립
- 2022. 4. ~ : 도로교통 및 부속시설 정비공사 진행(1, 2권역)
- 도로부속시설물 처리실적

| 중앙분리대 펜스 | 반사경 | 시선 유도봉 | 볼라드 | 기타 |
|----------|-----|--------|-----|----|
| 91 | 117 | 54 | 96 | - |

10-3) 이면도로 일방통행사업

○ 사업내용

- 추진 방법: 주민설문조사 실시 후 경찰서 규제심의 후 시행
- 일방통행 검토 대상
 - 시행 검토 구간: 3개 구간(화곡2동 460-2~459-11 등)
 - 해제 검토 구간: 1개 구간(화곡6동 1112-20~ 1115-5)

○ 소요예산: 32백만원(구비)

○ 추진실적(2022. 8. 1. 기준)

- 2022. 4. ~ 6.: 기존 일방통행구간 시설물 정비
 - ※ 염창동 양천로63길 38주변 등 7개구간 노면표시 재도색 정비 3,156m

10-4) 어린이 및 노인 보호구역 정비

○ 어린이·노인 등 보호구역 지정 현황 (단위: 개소)

| 계 | 어린이 | 노인 | 장애인 |
|-----|-----|----|-----|
| 104 | 89 | 13 | 2 |

○ 사업내용

- 보호구역 신설 및 해제, 개선안 등 검토 및 관계기관 협의
- 보호구역 개선 사업(스마트횡단보도, 과속단속카메라 등) 계획 수립 및 추진
 - 강서 맞춤형 스마트도시 기본계획에 따라 보호구역 내 스마트 교통안전시설 정비
- 노후 보호구역 정비: 신곡초교 등 5개 구간 정비
 - 정비대상 : 노후 포장 도로 정비, 안전시설(펜스, 중앙분리대 등) 및 교통시설(노면, 표지, 과속경보안내시설 등) 정비

○ 소요예산: 335백만원(구비)

○ 추진실적(2022. 8. 1. 기준)

- 2022. 2. ~ 3.: 보호구역 정비계획 수립(백석초교 등 10개소)
- 2022. 4. ~ 5.: 보호구역 해빙기 포장 정비 공사
- 2022. 5. ~ 6.: 보호구역 노후 시설(포장, 노면 등) 정비(백석초교 등)

11 무보험 및 무단방치 차량 근절 추진

□ 추진방향

- 타구에 비해 차량 대수가 많은 우리구의 특성상 무보험 운행 및 방치차량으로 인한 피해를 방지하기 위해 관련 사건들을 적극적이고 신속히 처리하고자 함.

□ 사업개요

- 사업기간: 2022. 1. ~ 12.
- 사업내용: 무보험 차량 운행자, 차량을 방치한 명의자 또는 점유자를 수사하여 범칙금부과 및 검찰송치 등 처분
- 소요예산: 비예산

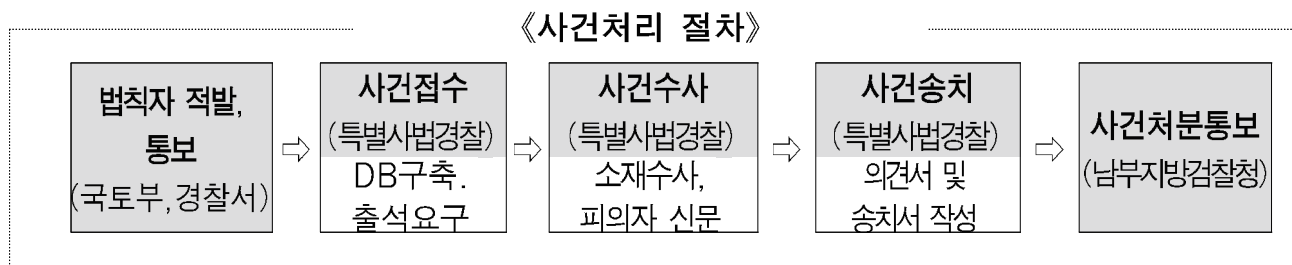

□ 추진경과

- 공소시효(5년) 도래 사건 우선 처리
 - 2022년 12월 시효 도래사건: 총13건(무보험 11건, 무단방치 2건)
 - 2022. 8. 1. 현재 10건 처리완료
 - 불출석자에 대한 현장 확인 및 소재수사 강화하여 신속히 사건 처리
 - 관내 조사 대상자의 주소 변동 수시 확인 후 주소지 관할로 즉시 이첩
- 무보험차량 운행 및 무단방치차량 방지를 위한 선제적 대응 강화
 - 차량 신규·변경 등록시 무보험운행 방지를 위한 형사처벌 집중 안내
 - 사건 수사시 관련 수사대상자의 사건 재발방지를 위한 계도조치 강화

□ 추진실적(2022. 8. 1. 기준)

- 주요사건 처리결과: 총 94건
 - 검찰송치(기소, 기소중지 등): 26건, 통고처분(범칙금부과): 8건,
 - 내사종결: 8건, 이첩처리: 52건

주차관리과

주차관리과

| | |
|-------------------------------|----|
| 1. 주택가 주차불편 해소를 위한 주차장 확보 | 91 |
| 2. 등촌2-1 공영주차장 증축 및 시설 개보수 | 92 |
| 3. 화곡4-1 공영주차장 증축 | 93 |
| 4. 방화대로 지하 공영주차장 조성 | 94 |
| 5. 안전한 주차문화 정착을 위한 불법 주·정차 단속 | 95 |
| 6. 주차유도시스템 구축 | 96 |
| 7. 쉽고 간편한 주차 공유 시스템 설치 | 97 |
| 8. 스마트한 시스템으로 안전한 주차환경 조성 | 98 |
| 9. 적극적인 징수행정으로 체납징수의 효율성 제고 | 99 |

1

주택가 주차불편 해소를 위한 주차장 확보

□ 추진방향

- 주택 밀집지역을 중심으로 소규모 공영주차장 지속 확충
- 학교 운동장, 공원, 도로 등 공공부지 최대한 활용 공영주차장 확보
- 담장허물기, 주차장 공유사업 등을 통한 효율적인 주차환경 개선

□ 사업개요

- 사업기간: 2022. 1. ~ 12.
- 사업내용: 주택가 공영주차장 확충(증축) 및 소규모 공영주차장 조성, 담장허물기 주차장 조성, 건축물 부설주차장 개방·공유사업
- 소요예산: 3,661백만원(시 1,757 / 구 1,904)
 - 공영주차장 건설: 3,229백만원(시 1,515 / 구 1,714)
 - 그린파킹사업 : 392백만원(시 222 / 구 170)
 - 주차장공유사업: 40백만원(시 20 / 구 20)

□ 추진계획

- 공영주차장 확충: 254면
 - 등촌2-1 공영주차장 증축: 26면(2022년 8월 준공 예정)
 - 화곡4-1 공영주차장 증축: 70면(2023년 준공 목표)
 - 방화대로 지하공영주차장 건설: 158면(2023년 준공 목표)
- 공영주차장 확충 타당성 조사용역: 2개소 내외(공공용지, 나대지 등)
- 담장허물기 및 자투리땅 조성: 45면
- 건축물 부설주차장 개방 공유: 70면

□ 추진실적(2022. 8. 1. 기준)

- 등촌2-1 공영주차장 증축: 증축공사 완료, 준공검사 준비 중
- 화곡4-1 공영주차장 증축: 설계용역 중
- 방화대로 지하공영주차장 건설: 설계용역 중
- 담장허물기 및 자투리땅 주차장 조성: 33면(상반기 대상지 선정, 하반기 공사 시행)

2

등촌2-1 공영주차장 증축 및 시설 개보수

□ 추진배경

- 낮은 주차장 확보율(93%) 및 주·야간 불법주정차로 인한 민원 증가
- 기존 공영주차장을 증축하여 사업예산 절감 및 주차 관련 민원 해소 필요

□ 사업개요

- 위 치: 등촌로55길 33-16(등촌2-1공영주차장)
- 사업기간: 2019. 6. ~ 2022. 8.
- 사업내용: 1개 층 증축하여 26면 확보(91+증26=117면)
- 소요예산: 3,970백만원(국비 200, 시비 3,000, 구비 770)

□ 추진현황

- 구 투자심사: 2020. 10.
- 기본 및 실시설계 용역: 2021. 7. ~ 11.

□ 추진계획

- 규 모: 1개 층 증축【연면적 $968.75 \Rightarrow 2,020.82m^2$ ($1052.07m^2$ 증)】
- 주차면수: 26면
- 추진일정
 - 증축 공사: 2021. 12. ~ 2022. 8.
 - 운영 재개: 2022. 9. ~

□ 추진실적(2022. 8. 1. 기준)

- 공사 완료, 사용검사 준비 중

□ 위치도 및 조감도

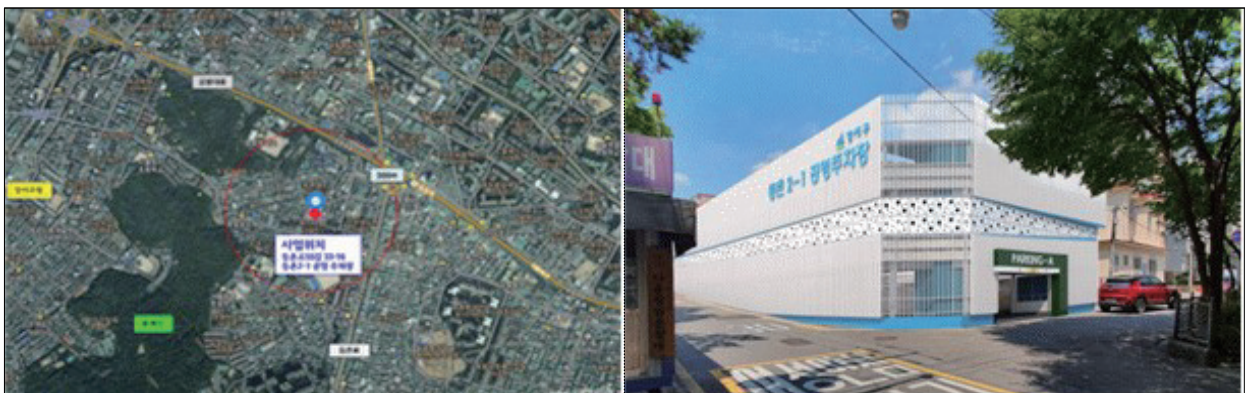

3 화곡4-1 공영주차장 증축

□ 추진배경

- 주택 밀집지역 주차장 부족에 따른 공영주차장 확충 필요성 증가
 - 화곡4-1 공영주차장 대기자 250~280명, 반경 300m내 주차장 확보율 91.9%
- 공영주차장 부지를 활용하여 최적 비용으로 다수의 주차면수 확보 가능

□ 사업개요

- 위 치: 곰달래로57가길 20(화곡4-1 공영주차장)
- 사업기간: 2021. 8. ~ 2023. 12.
- 사업내용: 지상 1개 층 증축하여 70면 확보(138+증70=208면)
- 소요예산: 2,526백만원(시비 1,515, 구비 1,011)

□ 추진현황

- 구조안전진단 용역 : 2021. 9. ~ 10.
- 공유재산 관리계획 승인, 투자심사: 2021. 10. ~ 11.
- 서울시 공공건축물심의 : 2022. 3.

□ 추진계획

- 규 모: 지상1층/옥상【연면적 2,405 \Rightarrow 3,462 m^2 (1,057 m^2 증)】
- 주차면수: 70면(지상1층 29면, 옥상 41면)
- 추진일정
 - 기본 및 실시설계용역: 2022. 6. ~ 12.
 - 증축 공사 : 2023. 1. ~ 12.

□ 추진실적(2022. 8. 1. 기준)

- 2022. 6.: 기본 및 실시설계용역 계약 및 착수

□ 위치도 및 평면도



4

방화대로 지하 공영주차장 조성

□ 추진방향

- 광명~서울 고속도로공사 착공에 따라 현재 운영 중인 임시주차장 폐쇄가 불가피한 바, 인근 주택가 주차난 해소를 위하여 방화대로 고속도로 상부 토심 공간에 지하주차장 조성

□ 사업개요

- 위 치: 강서구 공향동 796(방화대로 지하)
- 규 모: 지하1층, 연면적 5,210.07 m^2 (주차장 158면)
- 사업기간: 2020. 7. ~ 2023. 12.
- 소요예산: 17,738백만원(시비 17,218백만원, 구비 520백만원)

□ 추진일정

- 2020. 7.: 타당성조사용역 실시
- 2021. 1.: 타당성조사용역 사전컨설팅(서울연구원)
- 2021. 10.: 서울시 투자심사(조건부 결정)
- 2022. 1.~: 도시계획시설(도로·녹지·주차장) 중복결정 추진
- 2022. 4.: 기본 및 실시설계용역 계약 및 착수
- 2022. 9.: 서울시 공유재산심의회 및 공유재산관리계획 시의회 동의
- 2022. 12.: 기본 및 실시설계 완료
- 2023. 1. ~ 2023.12.: 공사시행 및 준공

□ 추진실적(2022. 8. 1. 기준)

- 2022. 4.: 기본 및 실시설계용역 계약 및 착수
 - 계약자: (주)도화엔지니어링[(주)조우엔지니어링종합건축사사무소 분담이행]
- 2022. 7.: 도시계획시설 중복결정 열람공고(7.7.~ 2주간)
- 2022. 7.: 서울시 공유재산심의회 심의(적정)

□ 위치도 및 현장사진

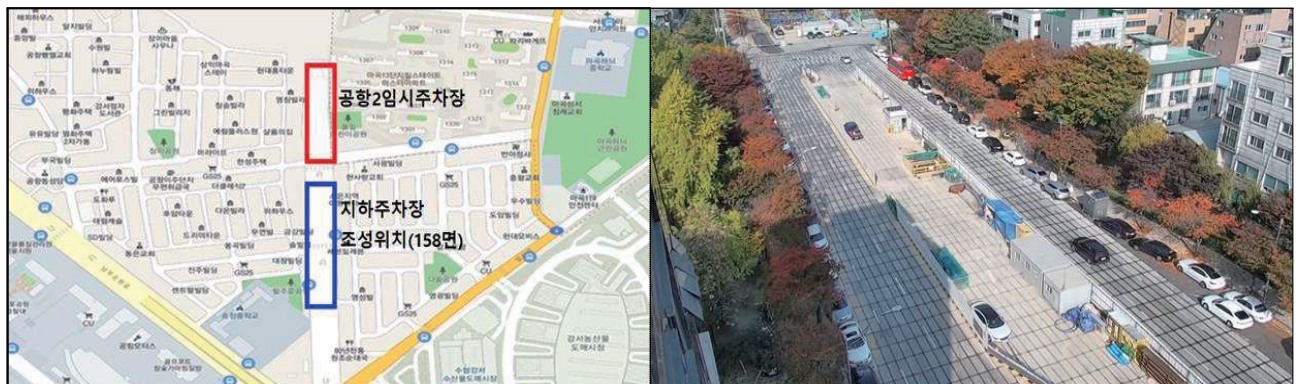

5 안전한 주차문화 정착을 위한 불법 주·정차 단속

□ 추진방향

- 차량소통과 보행자의 안전을 저해하는 불법 주·정차에 대한 집중단속
- CCTV 설치로 주민 불편 최소화 및 안전한 주차문화 조성

□ 사업개요

- 사업기간: 2022. 1. ~ 12.
- 사업목표: 안전하고 선진화된 주차문화 정착
- 지도단속 인원 및 장비

(단위: 명, 대)

| 구 분 | 단속 공무원 | 단속 차량 | 단속 CCTV | | PDA | CCTV문자 알림 서버 | GIS실시간 관제시스템 | 주정차 서버 |
|-------|-----------|----------|------------------------------|-----|-----|-----------------|-----------------|-----------|
| | | | 고정형 | 주행형 | | | | |
| 인원/장비 | 37 | 10 | 122 (구 106, 서울시 8, 공항광 8) | 4 | 40 | 1 | 1 | 1 |

- 소요예산: 1,664백만원(구비)

□ 추진계획

○ 사업내용

- 상습 불법 주·정차 구역, 보행안전 취약지역 집중단속을 위한 CCTV 설치
 - 무인단속시스템 고정형CCTV 신규설치: 10식(어린이보호 구역 우선 설치)
 - 비대면 및 단속 사각지대 단속을 위한 주행형 CCTV 설치: 2식



- 구역별, 대상별 합리적 단속으로 민원발생 최소화
 - 집중단속대상(즉시단속): 보도, 횡단보도, 교차로, 버스정류장, 소화전, 소방활동 장애지역, 어린이보호구역 등
 - 지역경제 활성화를 고려한 탄력적 단속 시행(상습 불법주차 지역 예외)
 - ※ 소규모 음식점, 전통시장, 자영업 밀집지역 단속완화: 점심(11:30 ~ 14:30)

□ 추진실적(2022. 8. 1. 기준)

- 불법 주·정차 단속 추진: 과태료 82,615건, 견인 1,084건
- CCTV 신규설치: 무인단속 고정형 7대, 차량탑재 주행형 2대

6

주차유도시스템 구축

□ 추진방향

- 주차유도시스템 구축을 통한 주차장 운영·관리 효율성 증대
- 시스템 운영으로 주차장 이용구민의 사고예방 및 이용 편의성 제고

□ 사업개요

- 사업기간: 2022. 4. ~ 7.
- 사업대상: 공영주차장 2개소
- 시스템 설치대상

| 주차장명 | 위 치 | 주차면수 | 운영일 |
|-------|-----------|------|-------------|
| 벚골공원 | 까치산로4길 22 | 227 | 2010.07.01. |
| 화곡6-1 | 우장산로 114 | 298 | 2002.12.09. |

- 사업내용: 공영주차장 2개소 주차유도시스템 구축
 - 주차장 입구(주차공간 종합상황판 설치), 주차장(초음파 센서, 주차공간 표시등, 층별 상황판 등 설치)
- 소요예산: 190백만원(구비)

□ 추진실적(2022. 8. 1. 기준)

- 2022. 5.: 벚골공원 공영주차장 주차유도시스템 설치 완료
- 2022. 7.: 화곡6-1 공영주차장 주차유도시스템 설치 완료
- 주차유도시스템 설치 현황도

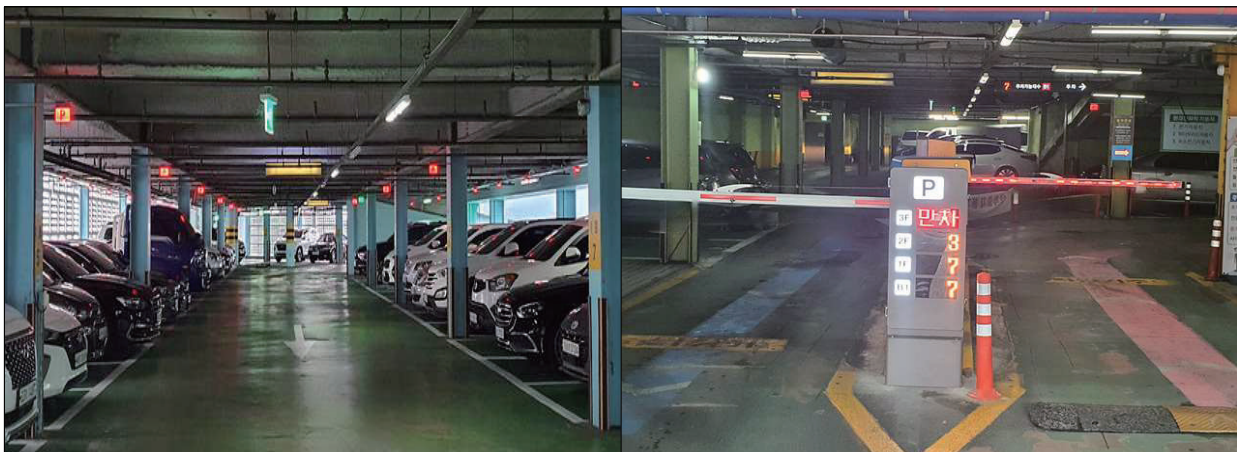

7

쉽고 간편한 주차 공유 시스템 설치

□ 추진방향

- 실시간 주차가능공간 확인이 가능한 시스템을 도입함으로써 부정주차 억제 및 주차공유 활성화
- 번거로운 절차없이 전화 한 통으로 간편한 주차 공유가 가능함으로써 공유문화 확산에 기여

□ 사업개요

- 사업기간: 2022. 1. ~ 12.
- 사업내용: 거주자우선주차구획에 ARS 방식 공유 시스템 설치
- 소요예산: 23백만원(구비 15 시비 8)

□ 추진계획

- 사업대상: 100면
 - 방문주차 이용이 활발한 거주자우선주차구획 중 선정
- 사업내용: 거주자우선주차구획에 ARS 표식 및 안내표지판 설치
 - 사용방법: 현장에서 사용자가 ARS 전화를 통해 신청 및 결제
 - 주차요금: 5분당 100원
- 공유기업[주차장 만드는 사람들(주)] 협약 체결·운영
 - 2020. 9. 협약체결[수익금: 구청 60%, 공유기업 40%]

□ 추진실적(2022. 8. 1. 기준)

- 2022. 4.: ARS주차공유시스템 설치 대상지 검토 및 현장조사
- 2022. 5.: 대상지 선정 및 ARS주차공유시스템 설치 완료(100면)
 - ※ 총 ARS주차공유시스템 면수: 286면
- 2022. 7.: 홍보물품 제작 및 배포
- 2022. 7. ~: 강서구 노약자무료셔틀버스 외부 광고면 등 홍보

8 스마트한 시스템으로 안전한 주차환경 조성

□ 추진방향

- 통합주차관제시스템 구축·운영으로 구민에게 안전한 주차공간 제공

□ 공영주차장 현황 (구영)

| 계 | 노외주차장 (임시주차장 포함) | 노상주차장 | 거주자우선주차 |
|----------------|---------------------|-------------|----------------|
| 51개소 7,492면 | 22개소 3,114면 | 9개소 940면 | 20개동 3,438면 |

□ 사업개요

- 사업기간: 2022. 1. ~ 12.
- 사업내용: 거주자우선주차 구획정비 및 공영주차장 9개소 시설개선
- 소요예산: 622백만원(구비)

□ 추진실적(2022. 8. 1. 기준)

- 통합주차관제시스템 구축

| 연번 | 공영주차장 | 주소 | 설치현황 | 비고 |
|----|-------|----------------|------------------|------------------|
| 1 | 화곡본-1 | 초록마을로26길 48 | 주차관제시스템 연동 구축 1대 | 2022. 3. 설치완료 |
| 2 | 화곡2-1 | 강서로18아길26-15 | 주차관제시스템 연동 구축 2대 | |
| 3 | 화곡8-1 | 초록마을로22길 57-11 | 주차관제시스템 연동 구축 1대 | |
| 4 | 화곡5-1 | 강서로36길 21 | 주차관제시스템 신설 1대 | |
| 5 | 화곡5-2 | 강서로34길 41-21 | 주차관제시스템 신설 1대 | |
| 6 | 화곡5-3 | 화곡로27가길 38 | 주차관제시스템 신설 1대 | |

- 거주자우선주차 구획정비
 - 주차구획선 신설 및 재도색 및 차량 통행 지장 주차구획선 삭제
- 2022. 5.: 화곡6-1 공영주차장 옥상 구조물 철거 공사 준공
- 2022. 5.: 가로공원 공영주차장 승강기 보수 공사 준공
- 2022. 6.: 화곡6-1 공영주차장 주차신호 관제 보수 공사 준공
- 2022. 6.: 공영주차장 3개소 시설 개·보수 공사 설계용역 준공

9

적극적인 징수행정으로 체납징수의 효율성 제고

□ 추진방향

- 납세편의를 고려한 적극적인 징수활동으로 안정적인 재정확보
- 체계적이고 신속한 채권확보 및 결손처리로 과태료 징수율 제고

□ 사업개요

- 사업기간: 2022. 1. ~ 12.
- 징수목표액: 5,396백만원(현년도 4,005백만원/과년도 1,391백만원)
- 소요예산: 306백만원(구비)

□ 추진계획

- 과태료 고지·납부 간편화 및 편리한 납부시스템
 - 스마트폰을 활용한 모바일 전자고지 시행, E-TAX, 신용카드, ARS, 편의점납부, 가상계좌 등 다양한 납세편의 제공
- 적극적인 맞춤형 징수활동
 - 찾아가는 수납서비스 운영: 거동불편, 정보소외계층(인터넷 미사용자) 등의 납세자 주소지에 직접 방문 수납
- 효율적인 체납관리
 - 말소 및 이전차량에 대한 신속한 대체압류등록으로 정당한 채권 확보
 - 소멸시효 완성 및 징수 불가 체납액의 신속한 결손처분으로 체납률 감소

□ 추진실적(2022. 8. 1. 기준)

(단위: 백만원)

| 목표액 | 부과 | | 징수 | | 결손·감액 | | 체납(누계) | | 목표액 대비 징수율 |
|-------|---------|--------|--------|-------|--------|-------|---------|-------|------------|
| | 건수 | 금액 | 건수 | 금액 | 건수 | 금액 | 건수 | 금액 | |
| 5,396 | 250,384 | 10,341 | 80,006 | 3,241 | 38,089 | 1,867 | 132,289 | 5,233 | 60.0% |